



娄底职业技术学院

Loudi Vocational & Technical College

环境艺术设计专业

技
能
考
核
题
库

娄底职业技术学院

二〇二三年十月

目 录

模块一：专业基础技能.....	1
项目 1：室内设计制图与识图.....	1
项目 2：效果图制作.....	37
模块二：专业核心技能.....	47
项目 1：家居空间室内设计.....	47
项目 2：公共空间室内设计.....	96
项目 3：室内装饰工程工程量清单计价.....	110
模块三：专业拓展技能.....	127
项目 1：编排设计.....	127

环境艺术设计专业技能考核题库

依据毕业生就业的主要岗位（设计师和绘图员）共设置专业基础技能、专业核心技能、专业拓展技能三大类型技能模块，专业基础技能包括室内设计制图与识图项目、效果图制作项目两个项目，专业核心技能包括家居空间室内设计、公共空间室内设计、室内装饰工程工程量清单计价三个项目。另外，根据人才培养跨岗位的具体要求，设置编排设计作为专业拓展技能模块。

题库总题量及各模块题量

模块类型	项目名称	题量
专业基本技能	项目 1：室内设计制图与识图	5
	项目 2：效果图制作	4
专业核心技能	项目 1：家居空间室内设计	16
	项目 2：公共空间室内设计	5
	项目 3：室内装饰工程工程量清单计价	5
专业拓展技能	项目 1：编排设计	5
小计		40

模块一：专业基础技能

项目 1：室内设计制图与识图

1. 试题编号：1-1-1，住宅 1 原始结构图的绘制

（1）任务描述

请利用 AutoCAD 软件绘图，根据“住宅 1 量房尺寸图”以及所提供的素材绘制“住宅 1 原始结构图”。详见文件：

①素材 1-1-1.dwg ②1-1-1 住宅 1 量房尺寸图.JPG ③1-1-1 住宅 1 原始结构图.JPG。提交内容包括以下两项：

● CAD 文件

提交住宅 1 原始结构图（. dwg 格式文件）。

● 打印文件

提交住宅 1 原始结构图（PDF 格式文件）。

①能够熟练地运用 AutoCAD 软件绘制施工图,要求图层、字体和标注样式、线型设置应合理,能准确设置符合要求的打印参数,出图比例合适。工程制图遵照国家房屋建筑室内装饰装修制图标准,图面必须清晰、整洁、严谨。

②施工图图框内须填写试题编号、工位号、考生编号,应仔细检查,认真核对。

③电子文件提交要求:在“E:\提交资料\”文件夹内创建考生文件夹,考生文件夹以考生号命名。所有提交的电子文件保存在考生文件夹中。

④保持工作台面的清洁,使用完工具后及时整理归位,人走电断等。

（2）实施条件

项目	基本实施条件	备注
场地	机房,为 30 个机位以上,需组局域网,有服务器。	必备
设备	计算机 30 台或以上,并配备用机 2 台以上;要求安装 Windows 7 64 位或 Windows10 64 位;CPU 处理器主频不低于 3.0G,支持 SSE4.1,不低于 6 核 12 线程;内存不低于 8G;2G 独立显卡;硬盘剩余空间不小于 80G;显示器不低于 19 寸。	必备
工具	提前安装 AutoCAD2004 (或更高级版本)软件,有基本的 CAD 模型图库。	必备
测评专家	考评员要求具备至少一年以上从事室内设计一线设计工作经验或三年以上室内设计教学实训指导经历。	必备

（3）考核时量

120 分钟。

(4) 评分细则

评价内容		配分	评分标准		备注
职业素养 (20分)	专业素质	10分	1、文明操作，具有良好的职业操守，正常关闭设备电源。	2分	1、考试舞弊、抄袭 2、没有按要求填写考生信息 3、文件未按考试要求保（以上三种情况，出现任意一种将做不合格处理）
			2、体现良好的工作习惯，随时保存文件。	2分	
			3、完全按照考试要求正确填写个人信息并提交试卷。试卷完成后按照要求存放指定位置。	2分	
			4、正确使用电脑设备，不携带相关设计作品和素材。	2分	
			5、文件设置、文件存储格式全部正确。	2分	
	文明素养	10分	1、着装干净、整洁。考试结束后能将考场座椅摆放有序，并保持周边环境干净。	5分	
			2、举止文明，遵守考场纪律，按顺序进出考场。	5分	
作品质量 (80分)	图框及标题栏绘制规范	7分	1、图框及标题栏绘制规范	5-7分	
			2、图框及标题栏绘制比较规范	4-5分	
			3、图框及标题栏绘制基本规范	3-4分	
			4、图框及标题栏绘制不规范	3-0分	
	线形运用正确	7分	1、线形运用正确。	5-7分	
			2、线形运用比较正确。	4-5分	
			3、线形运用基本正确。	3-4分	
			4、线形运用不正确。	3-0分	
	图例表示正确	7分	1、图例表示正确、规范。	5-7分	
			2、图例表示正确、比较规范。	4-5分	
			3、图例表示基本正确、基本规范。	3-4分	
			4、图例表示不正确、欠规范。	3-0分	
	尺寸及文字标注规范	7分	1、尺寸及文字标注正确、规范。	5-7分	
2、尺寸及文字标注正确、比较规范。			4-5分		
3、尺寸及文字标注基本正确、基本规范。			3-4分		

正确运用 AutoCAD 工具和 命令	索引图标规范	7分	4、尺寸及文字标注不正确、欠规范。	3-0分
			1、索引图标规范。	5-7分
			2、索引图标比较规范。	4-5分
			3、索引图标基本规范。	3-4分
	图层设置规范	7分	4、索引图标不规范。	3-0分
			1、图层设置规范。	5-7分
			2、图层设置比较规范。	4-5分
			3、图层设置基本规范。	3-4分
	线形设置正确	7分	4、图层设置不规范。	3-0分
			1、线形设计正确、规范。	5-7分
			2、线形设计正确、较为规范。	4-5分
			3、线形设计基本正确、基本规范。	3-4分
	单位设置正确	7分	4、线形设计不正确、欠规范。	3-0分
			1、单位设置正确。	5-7分
			2、单位设置较为正确。	4-5分
			3、单位设置基本正确。	3-4分
	标注设置规范	7分	4、单位设置不正确。	3-0分
			1、标注设置规范。	5-7分
			2、标注设置比较规范。	4-5分
			3、标注设置基本规范。	3-4分
	比例运用合理	7分	4、标注设置不规范。	3-0分
			1、比例运用合理。	5-7分
			2、比例运用较合理。	4-5分
			3、比例运用基本合理。	3-4分
	打印效果	10分	4、比例运用不合理。	3-0分
			1、打印参数设置准确，输出图纸层次清晰。	7-10分
			2、打印参数设置基本准确，输出图纸层次基本清晰。	4-6分
				3、打印参数设置不准确，输出图纸层次不清晰。

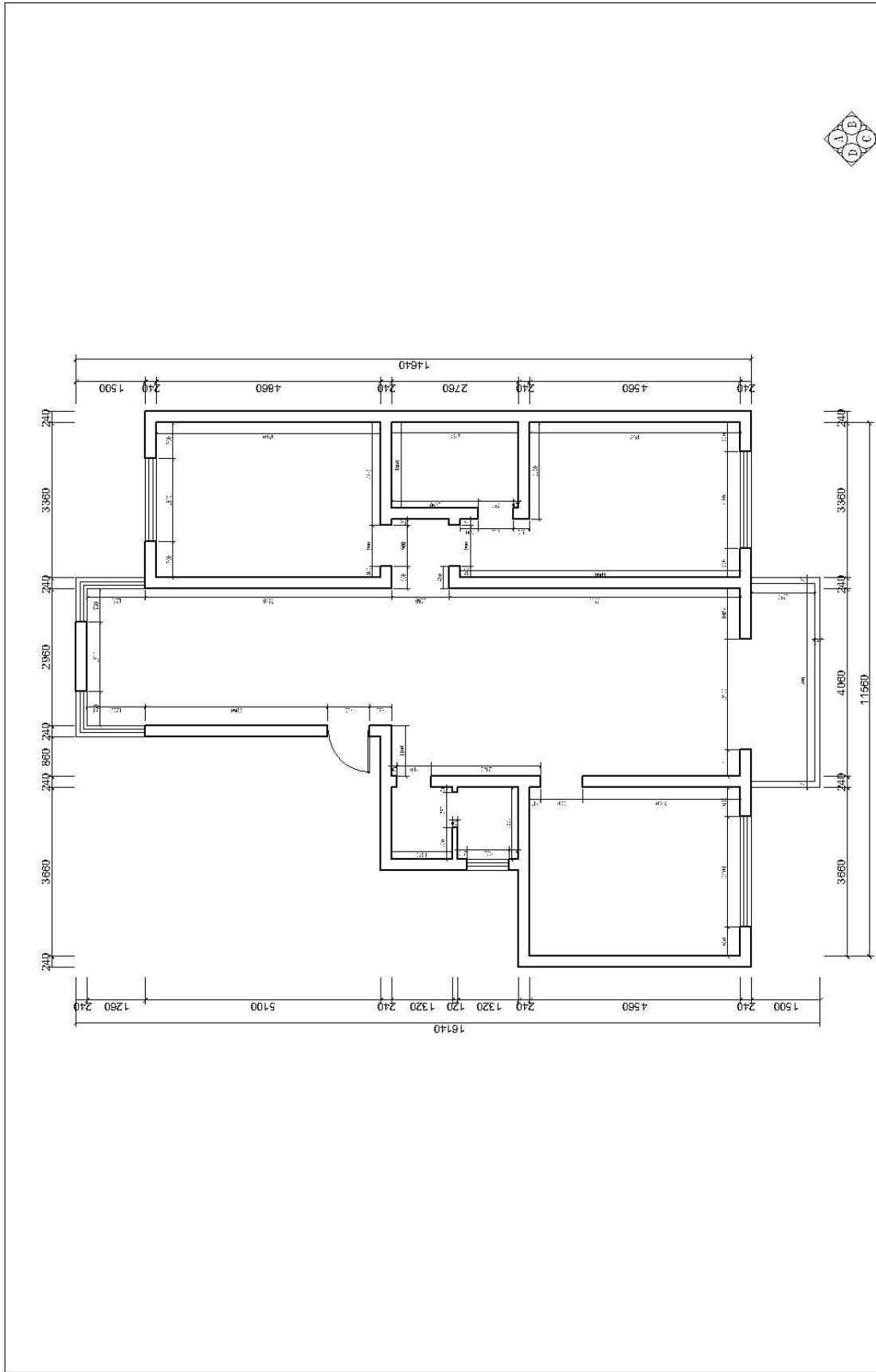

比例: 横墙240mm, 门墙120mm

住宅工程平面图 1:100

模块名称:

试题编号:

工号位:

考生编号:

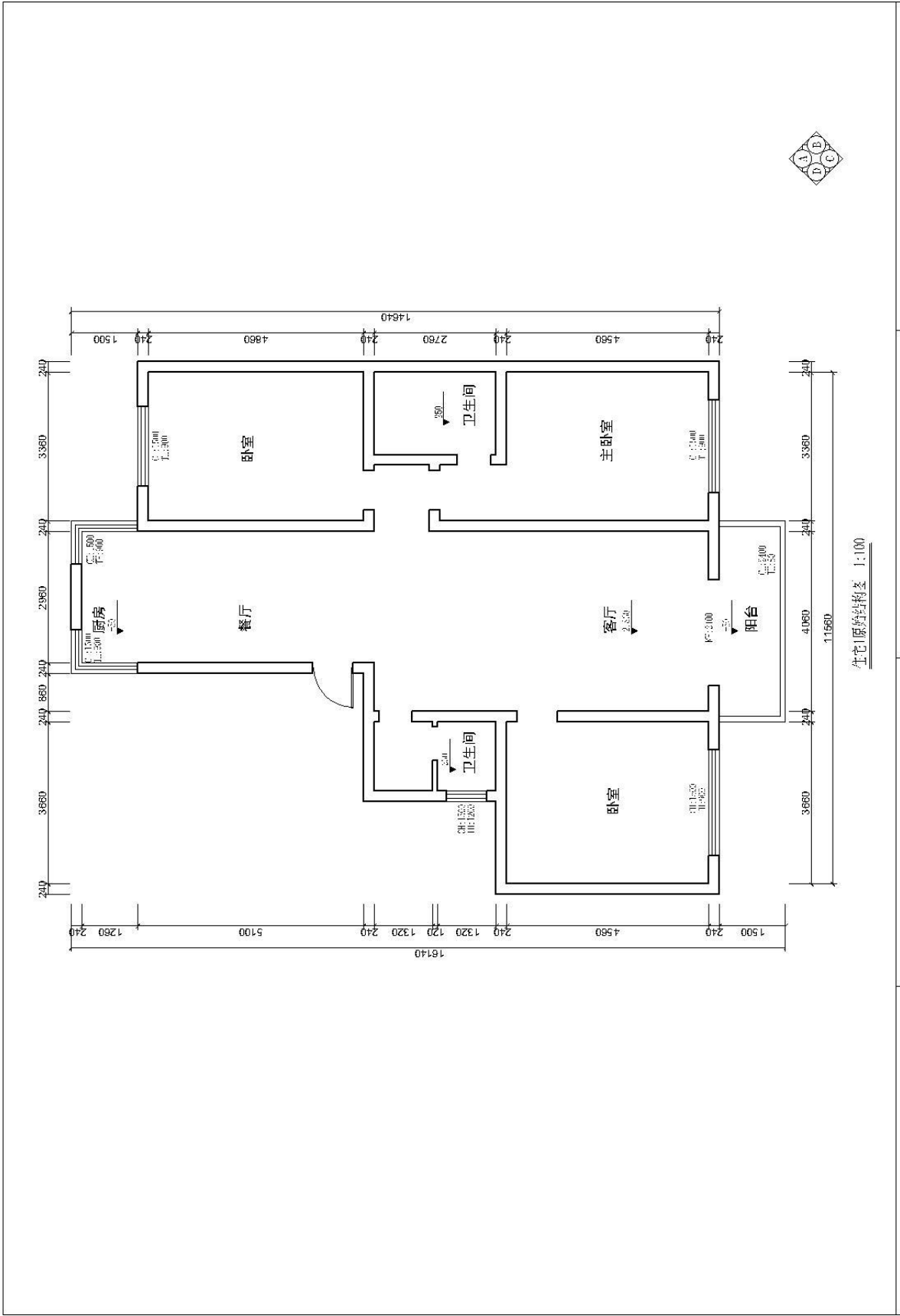

模块名称:

试题编号:

T.号位:

考生编号:

2. 试题编号：1-1-2，住宅 2 原始结构图的绘制

(1) 任务描述

请利用 AutoCAD 软件，根据“住宅 2 量房尺寸图”以及所提供的素材绘制“住宅 2 原始结构图”。详见文件：①素材 1-1-2.dwg ②1-1-2 住宅 2 量房尺寸图.JPG ③1-1-2 住宅 2 原始结构图.JPG。

提交内容包括以下两项：

● CAD 文件

提交住宅 2 原始结构图（.dwg 格式文件）。

● 打印文件

提交住宅 2 原始结构图（PDF 格式文件）。

①能够熟练地运用 AutoCAD 软件绘制施工图，要求图层、字体和标注样式、线型设置应合理，能准确设置符合要求的打印参数，出图比例合适。工程制图遵照国家房屋建筑室内装饰装修制图标准，图面必须清晰、整洁、严谨。

②施工图图框内须填写试题编号、工位号、考生编号，应仔细检查，认真核对。

③电子文件提交要求：在“E:\提交资料\”文件夹内创建考生文件夹，考生文件夹以考生号命名。所有提交的电子文件保存在考生文件夹中。

④保持工作台面的清洁，使用完工具后及时整理归位，人走电断等。

(2) 实施条件

项目	基本实施条件	备注
场地	机房，为 30 个机位以上，需组局域网，有服务器。	必备

设备	计算机 30 台或以上，并配备用机 2 台以上；要求安装 Windows 7 64 位或 Windows10 64 位；CPU 处理器主频不低于 3.0G，支持 SSE4.1，不低于 6 核 12 线程；内存不低于 8G；2G 独立显卡；硬盘剩余空间不小于 80G；显示器不低于 19 寸。	必备
工具	提前安装 AutoCAD2004（或更高级版本）软件，有基本的 CAD 模型图库。	必备
测评专家	考评员要求具备至少一年以上从事室内设计一线设计工作经验或三年以上室内设计教学实训指导经历。	必备

(3) 考核时量

120 分钟。

(4) 评分细则

评价内容		配分	评分标准	备注	
职业素养 (20分)	专业素质	10分	1、文明操作，具有良好的职业操守，正常关闭设备电源。	2分	1、考试舞弊、抄袭 2、没有按要求填写考生信息 3、文件未按考试要求保（以上三种情况，出现任意一种将做不合格处理）
			2、体现良好的工作习惯，随时保存文件。	2分	
			3、完全按照考试要求正确填写个人信息并提交试卷。试卷完成后按照要求存放到指定位置。	2分	
			4、正确使用电脑设备，不携带相关设计作品和素材。	2分	
			5、文件设置、文件存储格式全部正确。	2分	
	文明素养	10分	1、着装干净、整洁。考试结束后能将考场座椅摆放有序，并保持周边环境干净。	5分	
			2、举止文明，遵守考场纪律，按顺序进出考场。	5分	
作品质	图纸绘	图框及标题栏绘制规范	7分	1、图框及标题栏绘制规范	5-7分
			2、图框及标题栏绘制比较规范	4-5分	
			3、图框及标题栏绘制基本规范	3-4分	
			4、图框及标题栏绘制不规范	3-0分	
	线形运用正	7分	1、线形运用正确。	5-7分	

量 (80分)	制规范 (规范参照《房屋建筑制图统一标准》)	确	2、线形运用比较正确。	4-5分	
			3、线形运用基本正确。	3-4分	
			4、线形运用不正确。	3-0分	
		图例表示正确	7分	1、图例表示正确、规范。	5-7分
				2、图例表示正确、比较规范。	4-5分
				3、图例表示基本正确、基本规范。	3-4分
				4、图例表示不正确、欠规范。	3-0分
		尺寸及文字标注规范	7分	1、尺寸及文字标注正确、规范。	5-7分
				2、尺寸及文字标注正确、比较规范。	4-5分
				3、尺寸及文字标注基本正确、基本规范。	3-4分
				4、尺寸及文字标注不正确、欠规范。	3-0分
		索引图标规范	7分	1、索引图标规范。	5-7分
	2、索引图标比较规范。			4-5分	
	3、索引图标基本规范。			3-4分	
	4、索引图标不规范。			3-0分	
	正确运用 AutoCAD 工具和命令	图层设置规范	7分	1、图层设置规范。	5-7分
				2、图层设置比较规范。	4-5分
				3、图层设置基本规范。	3-4分
				4、图层设置不规范。	3-0分
		线形设置正确	7分	1、线形设计正确、规范。	5-7分
2、线形设计正确、较为规范。				4-5分	
3、线形设计基本正确、基本规范。				3-4分	
4、线形设计不正确、欠规范。				3-0分	
单位设置正确		7分	1、单位设置正确。	5-7分	
			2、单位设置较为正确。	4-5分	
			3、单位设置基本正确。	3-4分	
			4、单位设置不正确。	3-0分	
标注设置规范		7分	1、标注设置规范。	5-7分	
			2、标注设置比较规范。	4-5分	
			3、标注设置基本规范。	3-4分	

			4、标注设置不规范。	3-0分
	比例运用合理	7分	1、比例运用合理。	5-7分
			2、比例运用较合理。	4-5分
			3、比例运用基本合理。	3-4分
			4、比例运用不合理。	3-0分
打印效果		10分	1、打印参数设置准确，输出图纸层次清晰。	7-10分
			2、打印参数设置基本准确，输出图纸层次基本清晰。	4-6分
			3、打印参数设置不准确，输出图纸层次不清晰。	3-0分

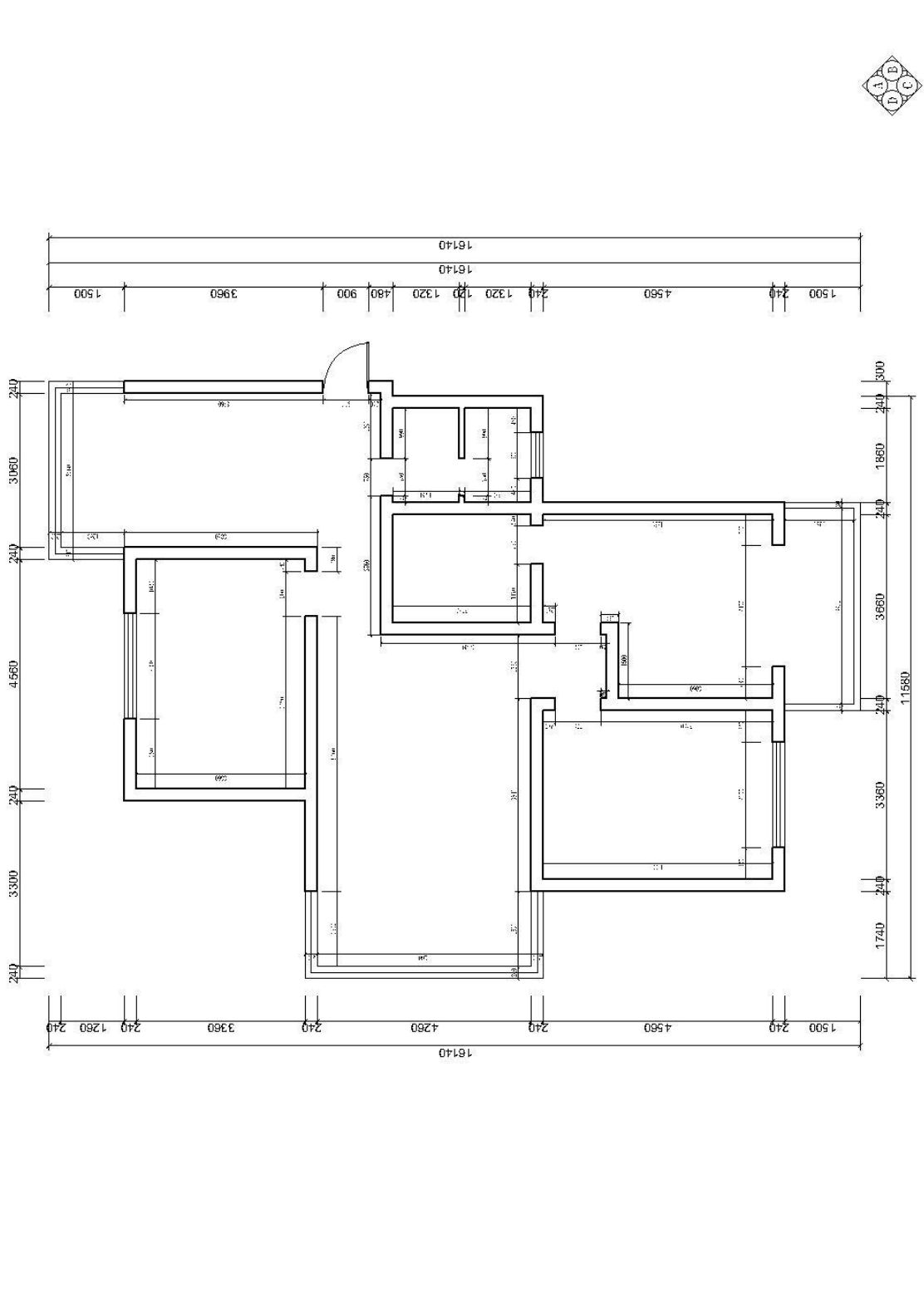
 <p>住宅建筑平面图 1:100</p> <p>注：墙厚240mm，门高2000mm。</p> <p>Legend: A, B, C, D</p>	考生编号:
试题编号:	工号位:
模块名称:	考生编号:

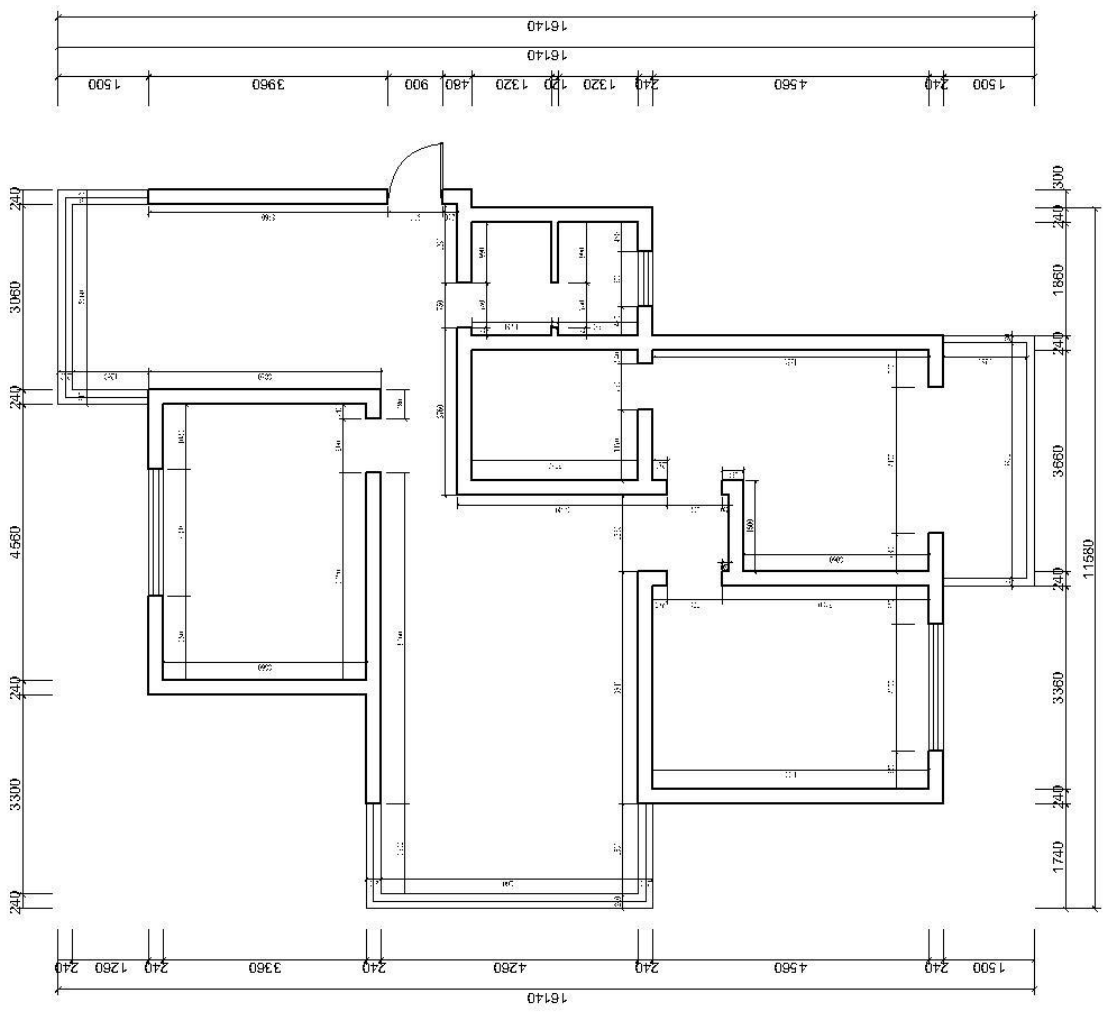

住宅建筑平面图 1:100

注: 墙厚240mm, 门高2000mm.



模块名称:

试题编号:

工号位:

考生编号:

3. 试题编号：1-1-3，住宅 3 原始结构图的绘制

(1) 任务描述

请利用 AutoCAD 软件，根据“住宅 3 量房尺寸图”绘制“住宅 3 原始结构图”。详见文件：①素材 1-1-3.dwg ②1-1-3 住宅 3 量房尺寸图.JPG ③1-1-3 住宅 3 原始结构图.JPG。提交内容包括以下两项：

● CAD 文件

提交住宅 3 原始结构图（.dwg 格式文件）。

● 打印文件

提交住宅 3 原始结构图（PDF 格式文件）。

①能够熟练地运用 AutoCAD 软件绘制施工图，要求图层、字体和标注样式、线型设置应合理，能准确设置符合要求的打印参数，出图比例合适。工程制图遵照国家房屋建筑室内装饰装修制图标准，图面必须清晰、整洁、严谨。

②施工图图框内须填写试题编号、工位号、考生编号，应仔细检查，认真核对。

③电子文件提交要求：在“E:\提交资料\”文件夹内创建考生文件夹，考生文件夹以考生号命名。所有提交的电子文件保存在考生文件夹中。

④保持工作台面的清洁，使用完工具后及时整理归位，人走电断等。

(2) 实施条件

项目	基本实施条件	备注
场地	机房，为 30 个机位以上，需组局域网，有服务器。	必备

设备	计算机 30 台或以上，并配备用机 2 台以上；要求安装 Windows 7 64 位或 Windows10 64 位；CPU 处理器主频不低于 3.0G，支持 SSE4.1，不低于 6 核 12 线程；内存不低于 8G；2G 独立显卡；硬盘剩余空间不小于 80G；显示器不低于 19 寸。	必备
工具	提前安装 AutoCAD2004（或更高级版本）软件，有基本的 CAD 模型图库。	必备
测评专家	考评员要求具备至少一年以上从事室内设计一线设计工作经验或三年以上室内设计教学实训指导经历。	必备

(3) 考核时量

120 分钟。

(4) 评分细则

评价内容		配分	评分标准	备注	
职业素养 (20分)	专业素质	10分	1、文明操作，具有良好的职业操守，正常关闭设备电源。	2分	1、考试舞弊、抄袭 2、没有按要求填写考生信息 3、文件未按考试要求保（以上三种情况，出现任意一种将做不合格处理）
			2、体现良好的工作习惯，随时保存文件。	2分	
			3、完全按照考试要求正确填写个人信息并提交试卷。试卷完成后按照要求存放到指定位置。	2分	
			4、正确使用电脑设备，不携带相关设计作品和素材。	2分	
			5、文件设置、文件存储格式全部正确。	2分	
	文明素养	10分	1、着装干净、整洁。考试结束后能将考场座椅摆放有序，并保持周边环境干净。	5分	
2、举止文明，遵守考场纪律，按顺序进出考场。			5分		
作品质	图纸绘	图框及标题栏绘制规范 7分	1、图框及标题栏绘制规范	5-7分	
			2、图框及标题栏绘制比较规范	4-5分	
			3、图框及标题栏绘制基本规范	3-4分	
			4、图框及标题栏绘制不规范	3-0分	
	线形运用正	7分	1、线形运用正确。	5-7分	

量 (80分)	制规范 (规范参照《房屋建筑制图统一标准》)	确	2、线形运用比较正确。	4-5分	
			3、线形运用基本正确。	3-4分	
			4、线形运用不正确。	3-0分	
		图例表示正确	7分	1、图例表示正确、规范。	5-7分
				2、图例表示正确、比较规范。	4-5分
				3、图例表示基本正确、基本规范。	3-4分
				4、图例表示不正确、欠规范。	3-0分
		尺寸及文字标注规范	7分	1、尺寸及文字标注正确、规范。	5-7分
				2、尺寸及文字标注正确、比较规范。	4-5分
				3、尺寸及文字标注基本正确、基本规范。	3-4分
				4、尺寸及文字标注不正确、欠规范。	3-0分
		索引图标规范	7分	1、索引图标规范。	5-7分
	2、索引图标比较规范。			4-5分	
	3、索引图标基本规范。			3-4分	
	4、索引图标不规范。			3-0分	
	正确运用 AutoCAD 工具和命令	图层设置规范	7分	1、图层设置规范。	5-7分
				2、图层设置比较规范。	4-5分
				3、图层设置基本规范。	3-4分
				4、图层设置不规范。	3-0分
		线形设置正确	7分	1、线形设计正确、规范。	5-7分
2、线形设计正确、较为规范。				4-5分	
3、线形设计基本正确、基本规范。				3-4分	
4、线形设计不正确、欠规范。				3-0分	
单位设置正确		7分	1、单位设置正确。	5-7分	
			2、单位设置较为正确。	4-5分	
			3、单位设置基本正确。	3-4分	
			4、单位设置不正确。	3-0分	
标注设置规范		7分	1、标注设置规范。	5-7分	
			2、标注设置比较规范。	4-5分	
			3、标注设置基本规范。	3-4分	

			4、标注设置不规范。	3-0分
	比例运用合理	7分	1、比例运用合理。	5-7分
			2、比例运用较合理。	4-5分
			3、比例运用基本合理。	3-4分
			4、比例运用不合理。	3-0分
打印效果		10分	1、打印参数设置准确，输出图纸层次清晰。	7-10分
			2、打印参数设置基本准确，输出图纸层次基本清晰。	4-6分
			3、打印参数设置不准确，输出图纸层次不清晰。	3-0分

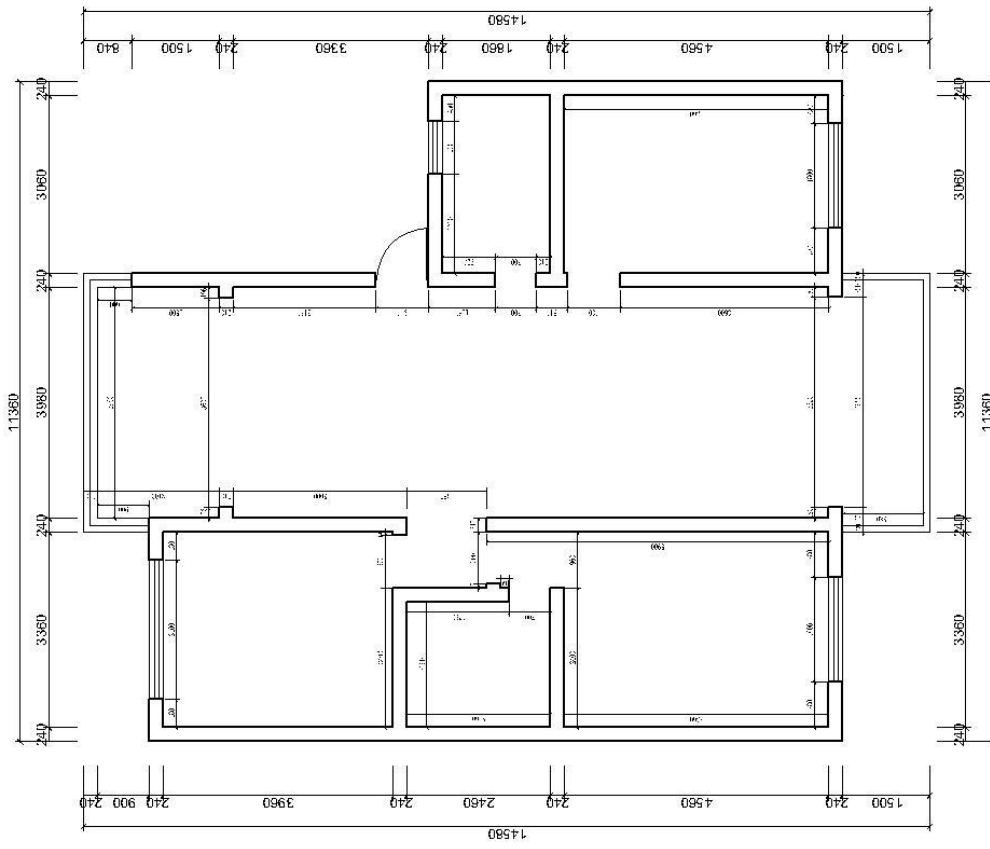

注：墙厚240mm，开墙120mm



住宅建筑平面图 1:100

模块名称：

试题编号：

工号位：

考生编号：

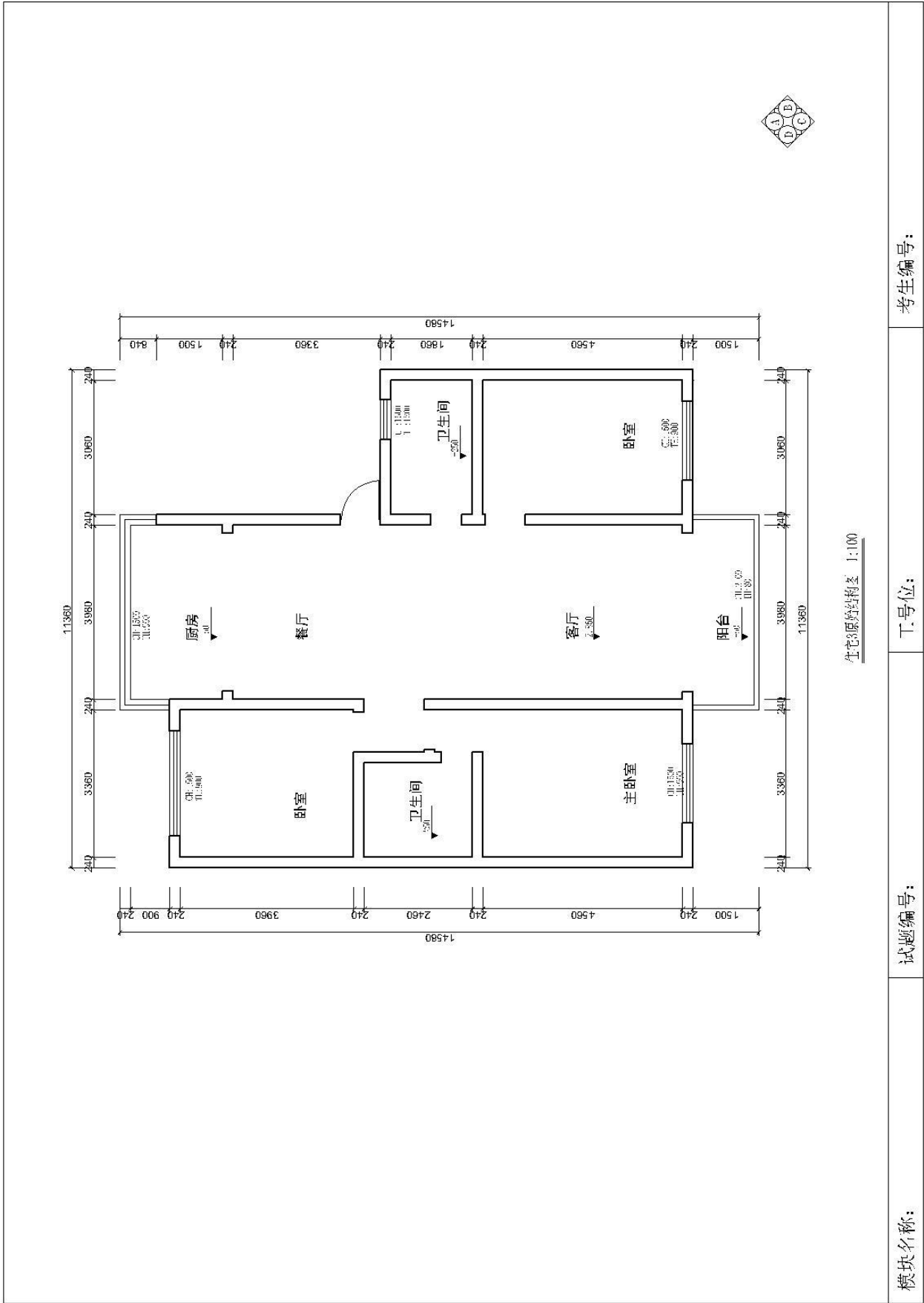

住宅原始结构图 1:100

模块名称:

试题编号:

工号位:

考生编号:

4. 试题编号：1-1-4，办公室装饰设计施工图的绘制

（1）任务描述

请利用 AutoCAD 软件，根据“办公室量房尺寸图”、“办公室天花吊顶尺寸图”和“办公室灯具尺寸定位图”的详细尺寸绘制如图所示的“办公室平面布置图”和“办公室天花吊顶图”。详见文件：素材 1-1-4. dwg。提交内容包括以下两项：

● CAD 文件

提交办公室平面布置图（. dwg 格式文件）和办公室天花吊顶图（. dwg 格式文件）。请将办公室平面布置图和办公室天花吊顶图画在同一个 CAD 文件中。

● 打印文件

提交办公室平面布置图和办公室天花吊顶图（PDF 格式文件）。

①能够熟练地运用 AutoCAD 软件绘制施工图，要求图层、字体和标注样式、线型设置应合理，能准确设置符合要求的打印参数，出图比例合适。工程制图遵照国家房屋建筑室内装饰装修制图标准，图面必须清晰、整洁、严谨。

②施工图图框内须填写试题编号、工位号、考生编号，应仔细检查，认真核对。

③电子文件提交要求：在“E:\提交资料\”文件夹内创建考生文件夹，考生文件夹以考生号命名。所有提交的电子文件保存在考生文件夹中。

④保持工作台面的清洁，使用完工具后及时整理归位，人走电断等。

（2）实施条件

项目	基本实施条件	备注
场地	机房，为 30 个机位以上，需组局域网，有服务器。	必备
设备	计算机 30 台或以上，并配备用机 2 台以上；要求安装 Windows 7 64 位或 Windows10 64 位；CPU 处理器主频不低于 3.0G，支持 SSE4.1，不低于 6 核 12 线程；内存不低于 8G；2G 独立显卡；硬盘剩余空间不小于 80G；显示器不低于 19 寸。	必备
工具	提前安装 AutoCAD2004（或更高级版本）软件，有基本的 CAD 模型图库。	必备
测评专家	考评员要求具备至少一年以上从事室内设计一线设计工作经验或三年以上室内设计教学实训指导经历。	必备

（3）考核时量

120 分钟。

（4）评分细则

评价内容		配分	评分标准	备注	
职业素养 (20分)	专业素质	10分	1、文明操作，具有良好的职业操守，正常关闭设备电源。	2分	1、考试舞弊、抄袭 2、没有按要求填写考生信息 3、文件未按考试要求保（以上三种情况，出现任意一种将做不合格处理）
			2、体现良好的工作习惯，随时保存文件。	2分	
			3、完全按照考试要求正确填写个人信息并提交试卷。试卷完成后按照要求存放指定位置。	2分	
			4、正确使用电脑设备，不携带相关设计作品和素材。	2分	
			5、文件设置、文件存储格式全部正确。	2分	
	文明素养	10分	1、着装干净、整洁。考试结束后能将考场座椅摆放有序，并保持周边环境干净。	5分	
			2、举止文明，遵守考场纪律，按顺序进出考场。	5分	
	图框及标题	7分	1、图框及标题栏绘制规范	5-7分	

作品 质量 (80 分)	图纸绘 制规范 (规范参 照《房屋 建筑制 图统一 标准》)	栏绘制规范		2、图框及标题栏绘制比较规范	4-5分
				3、图框及标题栏绘制基本规范	3-4分
				4、图框及标题栏绘制不规范	3-0分
		线形运用正 确	7分	1、线形运用正确。	5-7分
				2、线形运用比较正确。	4-5分
				3、线形运用基本正确。	3-4分
				4、线形运用不正确。	3-0分
		图例表示正 确	7分	1、图例表示正确、规范。	5-7分
				2、图例表示正确、比较规范。	4-5分
				3、图例表示基本正确、基本规范。	3-4分
				4、图例表示不正确、欠规范。	3-0分
		尺寸及文字 标注规范	7分	1、尺寸及文字标注正确、规范。	5-7分
				2、尺寸及文字标注正确、比较规范。	4-5分
				3、尺寸及文字标注基本正确、基本规范。	3-4分
				4、尺寸及文字标注不正确、欠规范。	3-0分
		索引图标规 范	7分	1、索引图标规范。	5-7分
	2、索引图标比较规范。			4-5分	
	3、索引图标基本规范。			3-4分	
	4、索引图标不规范。			3-0分	
	正确运 用 AutoCAD 工具和 命令	图层设置规 范	7分	1、图层设置规范。	5-7分
2、图层设置比较规范。				4-5分	
3、图层设置基本规范。				3-4分	
4、图层设置不规范。				3-0分	
线形设置正 确		7分	1、线形设计正确、规范。	5-7分	
			2、线形设计正确、较为规范。	4-5分	
			3、线形设计基本正确、基本规范。	3-4分	
			4、线形设计不正确、欠规范。	3-0分	
单位设置正 确		7分	1、单位设置正确。	5-7分	
			2、单位设置较为正确。	4-5分	
			3、单位设置基本正确。	3-4分	

			4、单位设置不正确。	3-0分
	标注设置规范	7分	1、标注设置规范。	5-7分
			2、标注设置比较规范。	4-5分
			3、标注设置基本规范。	3-4分
			4、标注设置不规范。	3-0分
	比例运用合理	7分	1、比例运用合理。	5-7分
			2、比例运用较合理。	4-5分
			3、比例运用基本合理。	3-4分
			4、比例运用不合理。	3-0分
打印效果		10分	1、打印参数设置准确，输出图纸层次清晰。	7-10分
			2、打印参数设置基本准确，输出图纸层次基本清晰。	4-6分
			3、打印参数设置不准确，输出图纸层次不清晰。	3-0分

模块名称:

试题编号:

工号位:

考生编号:

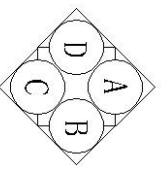
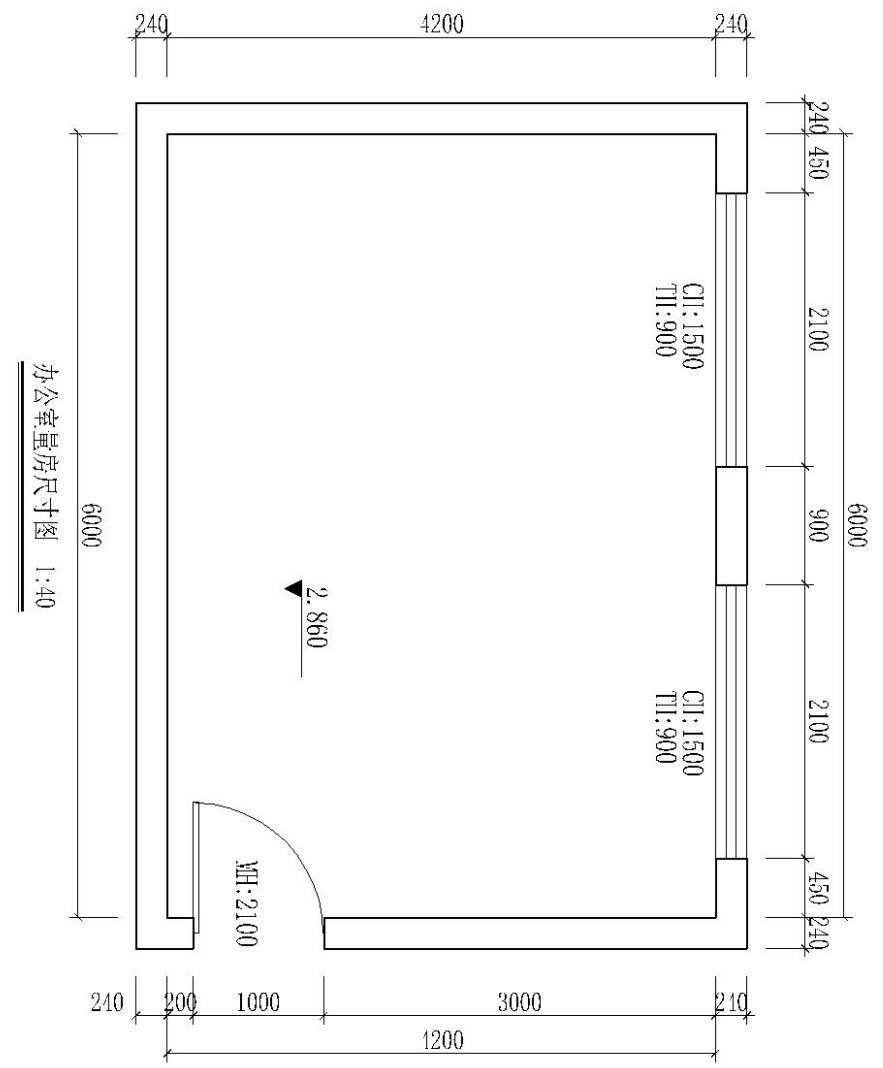

办公室量房尺寸图 1:40

模块名称:

试题编号:

T号位:

考生编号:

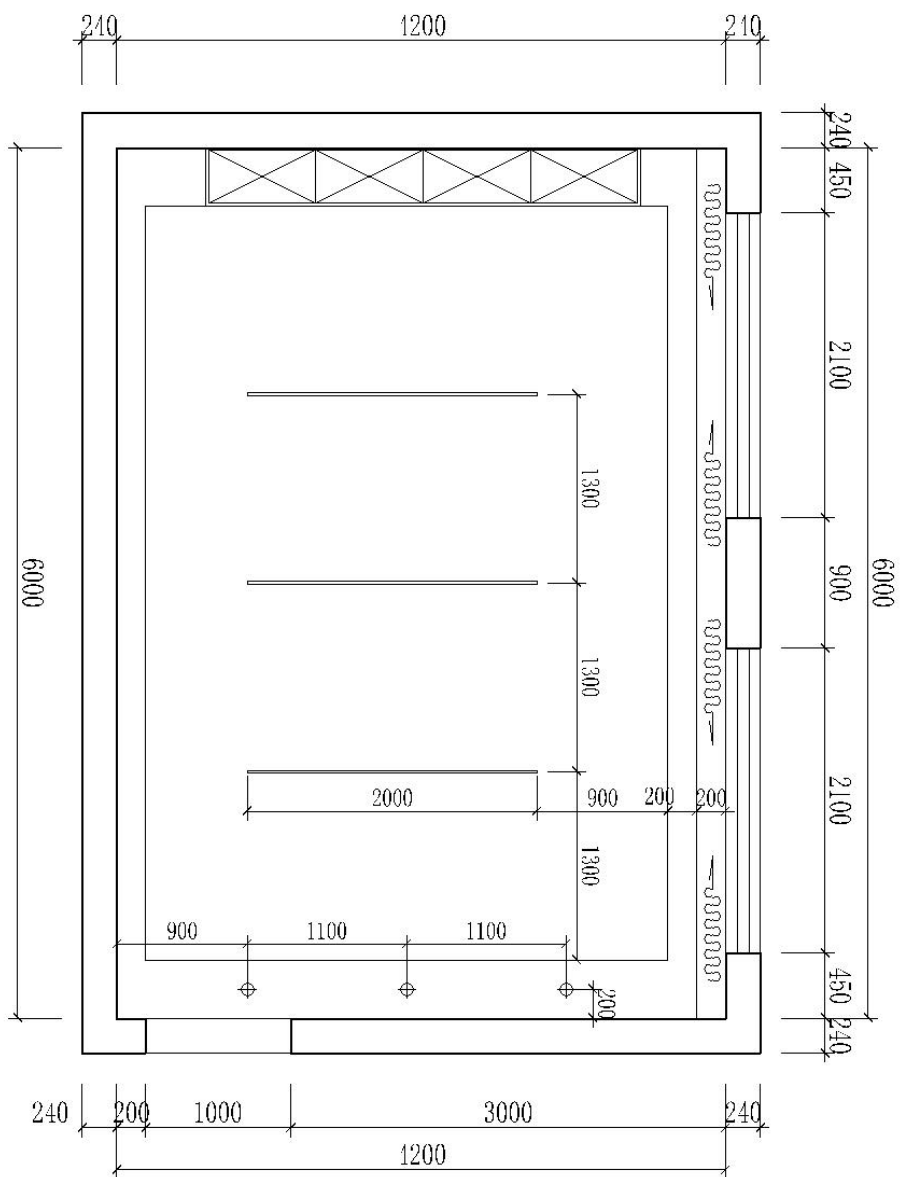

办公室灯具尺寸定位图 1:40

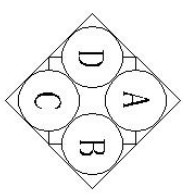
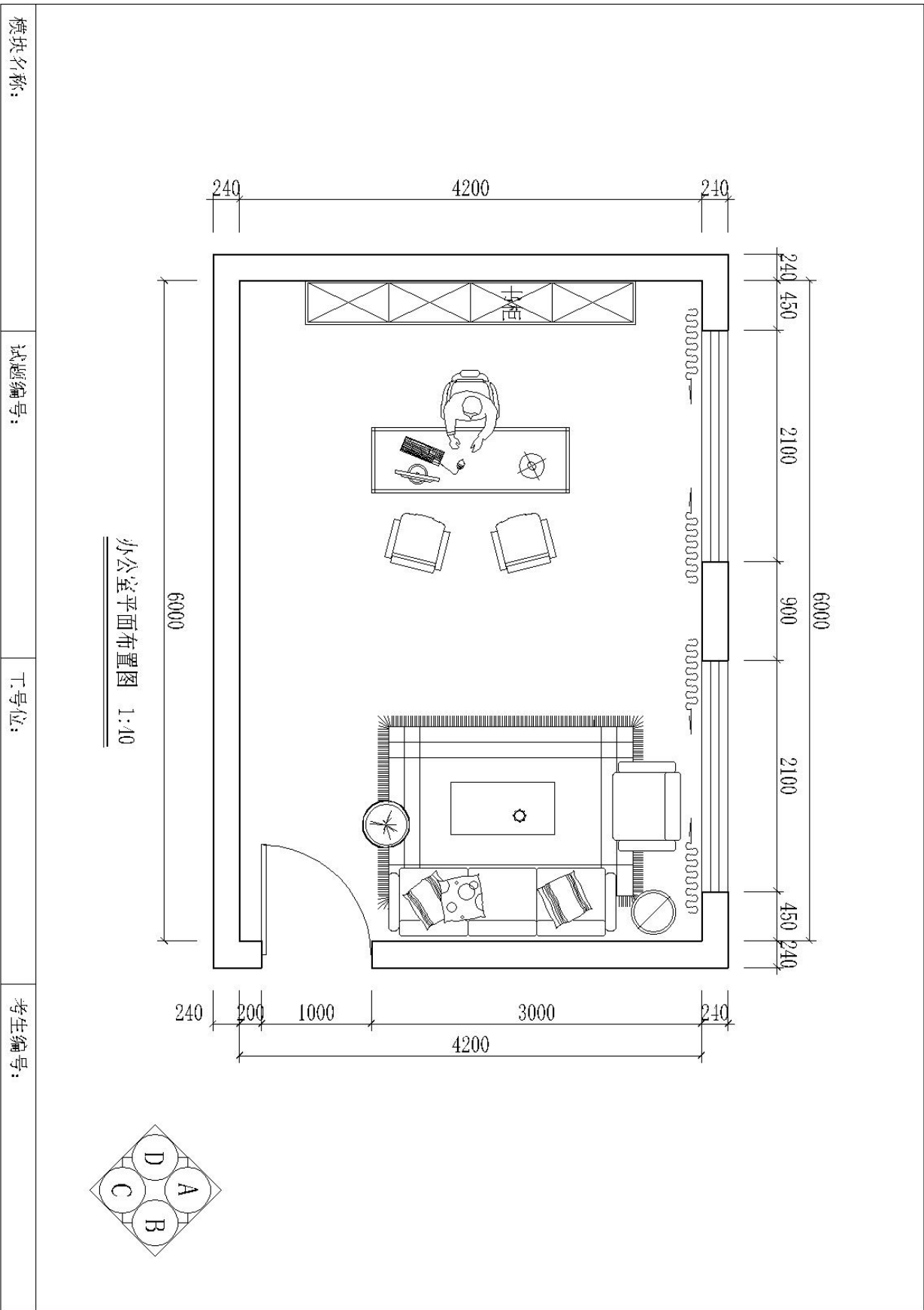

模块名称:

试题编号:

T号位:

考生编号:

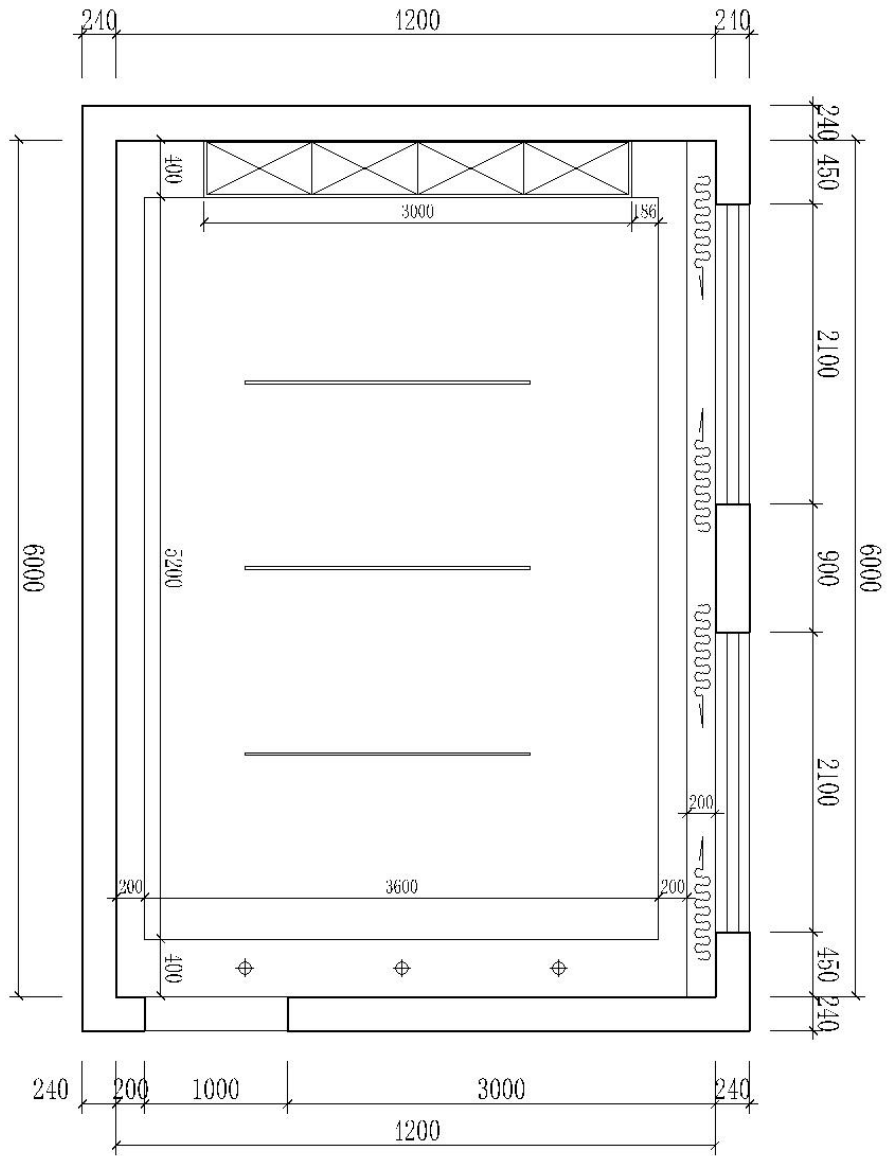

办公室天花吊顶尺寸图 1:40

模块名称:

试题编号:

丁号位:

考生编号:

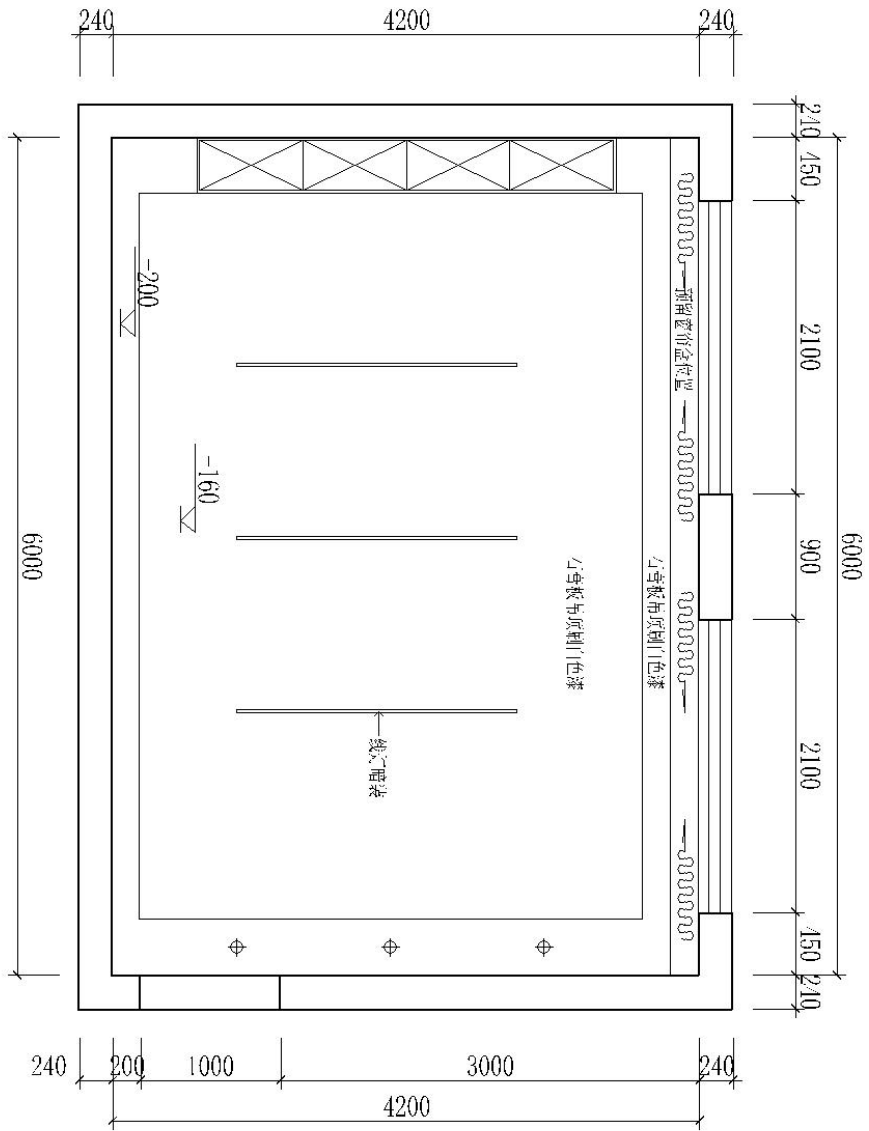

办公室天花吊顶图 1:10

5. 试题编号：1-1-5，接待室装饰设计施工图的绘制

（1）任务描述

请利用 AutoCAD 软件，根据“接待室量房尺寸图”、“接待室天花吊顶尺寸图”和“接待室灯具尺寸定位图”的详细尺寸绘制如图所示的“接待室平面布置图”和“接待室天花吊顶图”。详见文件：素材 1-1-5. dwg。提交内容包括以下两项：

● CAD 文件

提交接待室平面布置图（. dwg 格式文件）和接待室天花吊顶图（. dwg 格式文件）。请将接待室平面布置图和接待室天花吊顶图画在同一个 CAD 文件中。

● 打印文件

提交接待室平面布置图和接待室天花吊顶图（PDF 格式文件）。

①能够熟练地运用 AutoCAD 软件绘制施工图，要求图层、字体和标注样式、线型设置应合理，能准确设置符合要求的打印参数，出图比例合适。工程制图遵照国家房屋建筑室内装饰装修制图标准，图面必须清晰、整洁、严谨。

②施工图图框内须填写试题编号、工位号、考生编号，应仔细检查，认真核对。

③电子文件提交要求：在“E:\提交资料\”文件夹内创建考生文件夹，考生文件夹以考生号命名。所有提交的电子文件保存在考生文件夹中。

④保持工作台面的清洁，使用完工具后及时整理归位，人走电断等。

（2）实施条件

项目	基本实施条件	备注
场地	机房，为 30 个机位以上，需组局域网，有服务器。	必备
设备	计算机 30 台或以上，并配备用机 2 台以上；要求安装 Windows 7 64 位或 Windows10 64 位；CPU 处理器主频不低于 3.0G，支持 SSE4.1，不低于 6 核 12 线程；内存不低于 8G；2G 独立显卡；硬盘剩余空间不小于 80G；显示器不低于 19 寸。	必备
工具	提前安装 AutoCAD2004（或更高级版本）软件，有基本的 CAD 模型图库。	必备
测评专家	考评员要求具备至少一年以上从事室内设计一线设计工作经验或三年以上室内设计教学实训指导经历。	必备

（3）考核时量

120 分钟。

（4）评分细则

评价内容		配分	评分标准	备注	
职业素养 (20分)	专业素质	10分	1、文明操作，具有良好的职业操守，正常关闭设备电源。	2分	1、考试舞弊、抄袭 2、没有按要求填写考生信息 3、文件未按考试要求保（以上三种情况，出现任意一种将做不合格处理）
			2、体现良好的工作习惯，随时保存文件。	2分	
			3、完全按照考试要求正确填写个人信息并提交试卷。试卷完成后按照要求存放到指定位置。	2分	
			4、正确使用电脑设备，不携带相关设计作品和素材。	2分	
			5、文件设置、文件存储格式全部正确。	2分	
	文明素养	10分	1、着装干净、整洁。考试结束后能将考场座椅摆放有序，并保持周边环境干净。	5分	
			2、举止文明，遵守考场纪律，按顺序进出考场。	5分	
	图框及	7分	1、图框及标题栏绘制规范	5-7分	

作品质量 (80分)	图纸绘制规范 (规范参照《房屋建筑制图统一标准》)	标题栏 绘制规范		2、图框及标题栏绘制比较规范	4-5分
				3、图框及标题栏绘制基本规范	3-4分
				4、图框及标题栏绘制不规范	3-0分
		线形运用正确	7分	1、线形运用正确。	5-7分
				2、线形运用比较正确。	4-5分
				3、线形运用基本正确。	3-4分
				4、线形运用不正确。	3-0分
		图例表示正确	7分	1、图例表示正确、规范。	5-7分
				2、图例表示正确、比较规范。	4-5分
				3、图例表示基本正确、基本规范。	3-4分
				4、图例表示不正确、欠规范。	3-0分
		尺寸及文字标注规范	7分	1、尺寸及文字标注正确、规范。	5-7分
				2、尺寸及文字标注正确、比较规范。	4-5分
				3、尺寸及文字标注基本正确、基本规范。	3-4分
				4、尺寸及文字标注不正确、欠规范。	3-0分
		索引图标规范	7分	1、索引图标规范。	5-7分
	2、索引图标比较规范。			4-5分	
	3、索引图标基本规范。			3-4分	
	4、索引图标不规范。			3-0分	
	正确运用 AutoCAD 工具和命令	图层设置规范	7分	1、图层设置规范。	5-7分
2、图层设置比较规范。				4-5分	
3、图层设置基本规范。				3-4分	
4、图层设置不规范。				3-0分	
线形设置正确		7分	1、线形设计正确、规范。	5-7分	
			2、线形设计正确、较为规范。	4-5分	
			3、线形设计基本正确、基本规范。	3-4分	
			4、线形设计不正确、欠规范。	3-0分	
单位设置正确		7分	1、单位设置正确。	5-7分	
			2、单位设置较为正确。	4-5分	
			3、单位设置基本正确。	3-4分	

			4、单位设置不正确。	3-0 分
	标注设置规范	7 分	1、标注设置规范。	5-7 分
			2、标注设置比较规范。	4-5 分
			3、标注设置基本规范 。	3-4 分
			4、标注设置不规范。	3-0 分
	比例运用合理	7 分	1、比例运用合理。	5-7 分
			2、比例运用较合理。	4-5 分
			3、比例运用基本合理。	3-4 分
			4、比例运用不合理。	3-0 分
打印效果		10 分	1、打印参数设置准确，输出图纸层次清晰。	7-10 分
			2、打印参数设置基本准确，输出图纸层次基本清晰。	4-6 分
			3、打印参数设置不准确，输出图纸层次不清晰。	3-0 分

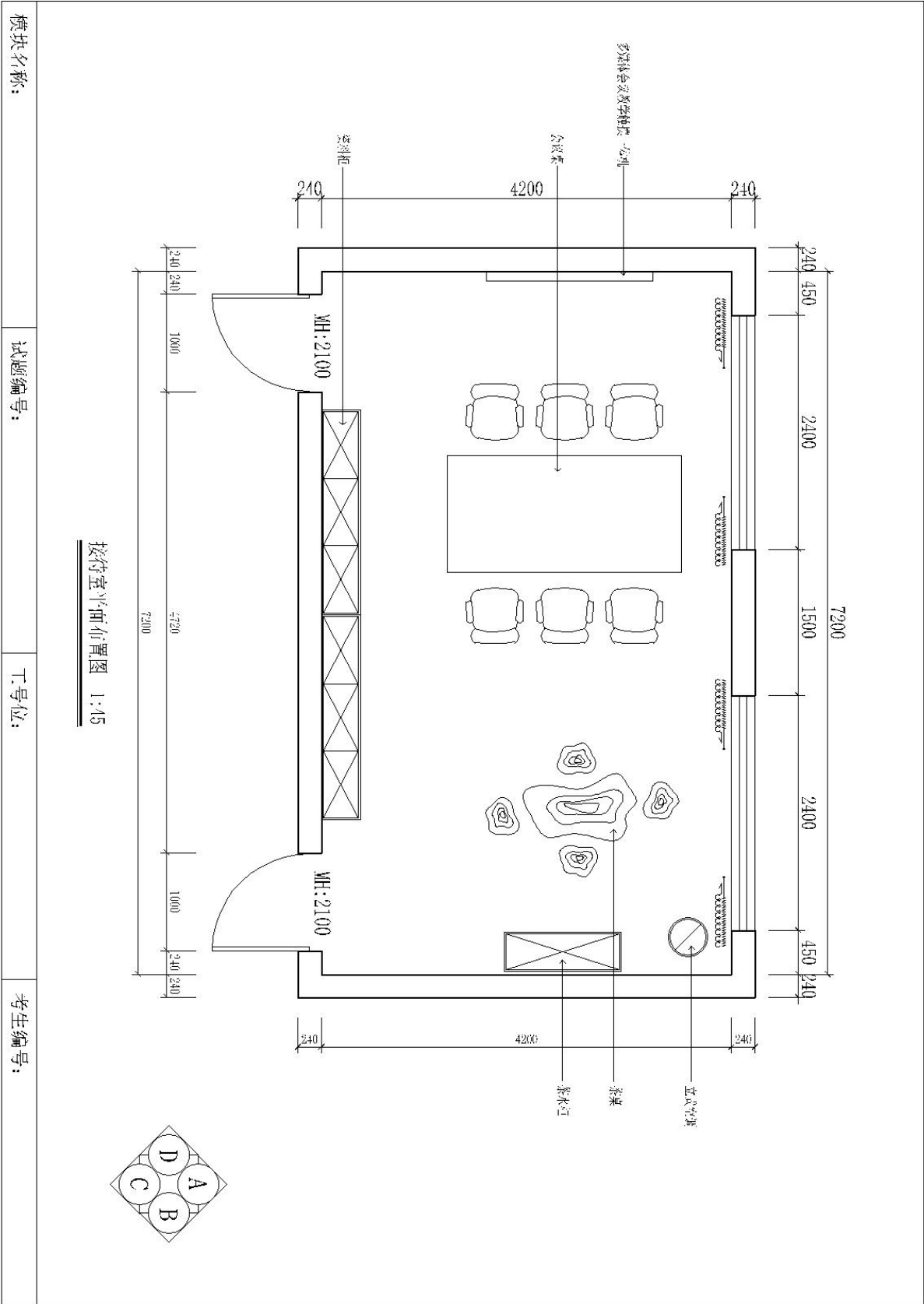

模块名称:	试题编号:	T号位:	考生编号:
-------	-------	------	-------

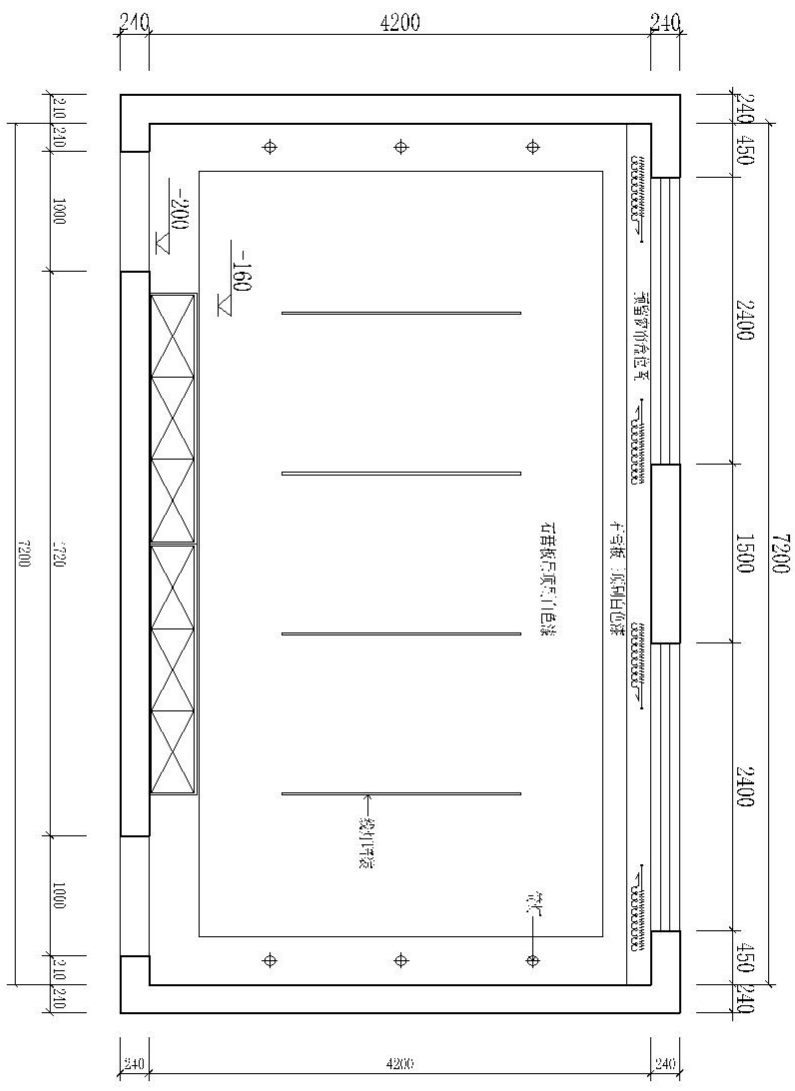

接待室天花吊顶图 1:45

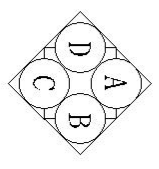

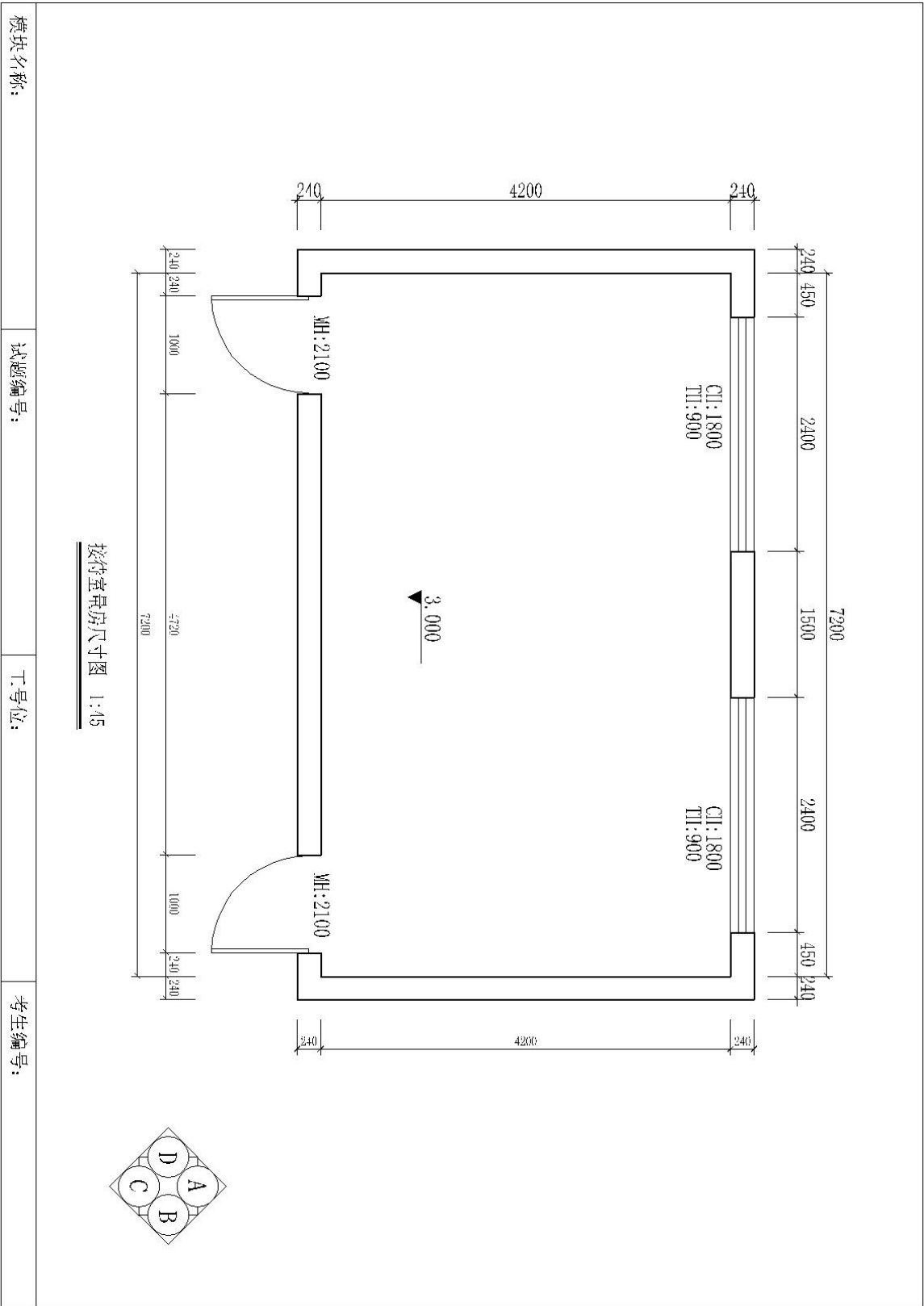

模块名称:

试题编号:

工号位:

考生编号:

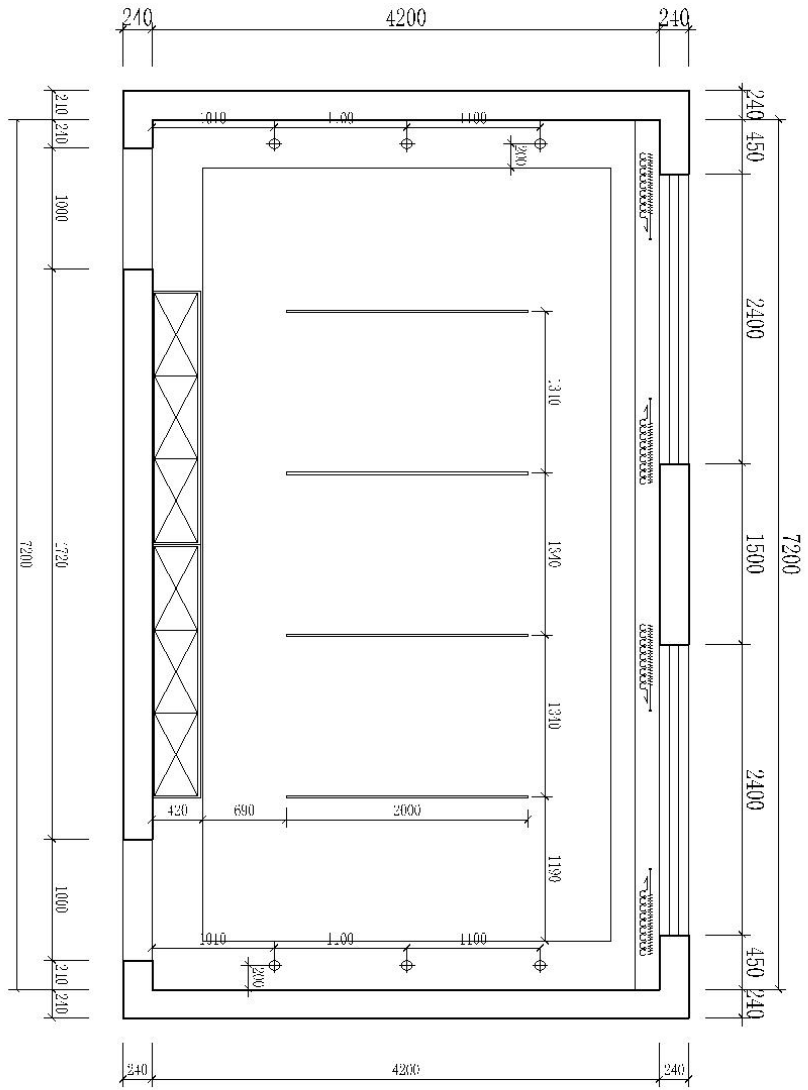

接待室灯具尺寸定位图 1:45

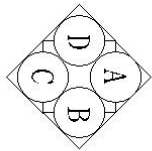

模块名称:	试题编号:	T.号位:	考生编号:
-------	-------	-------	-------

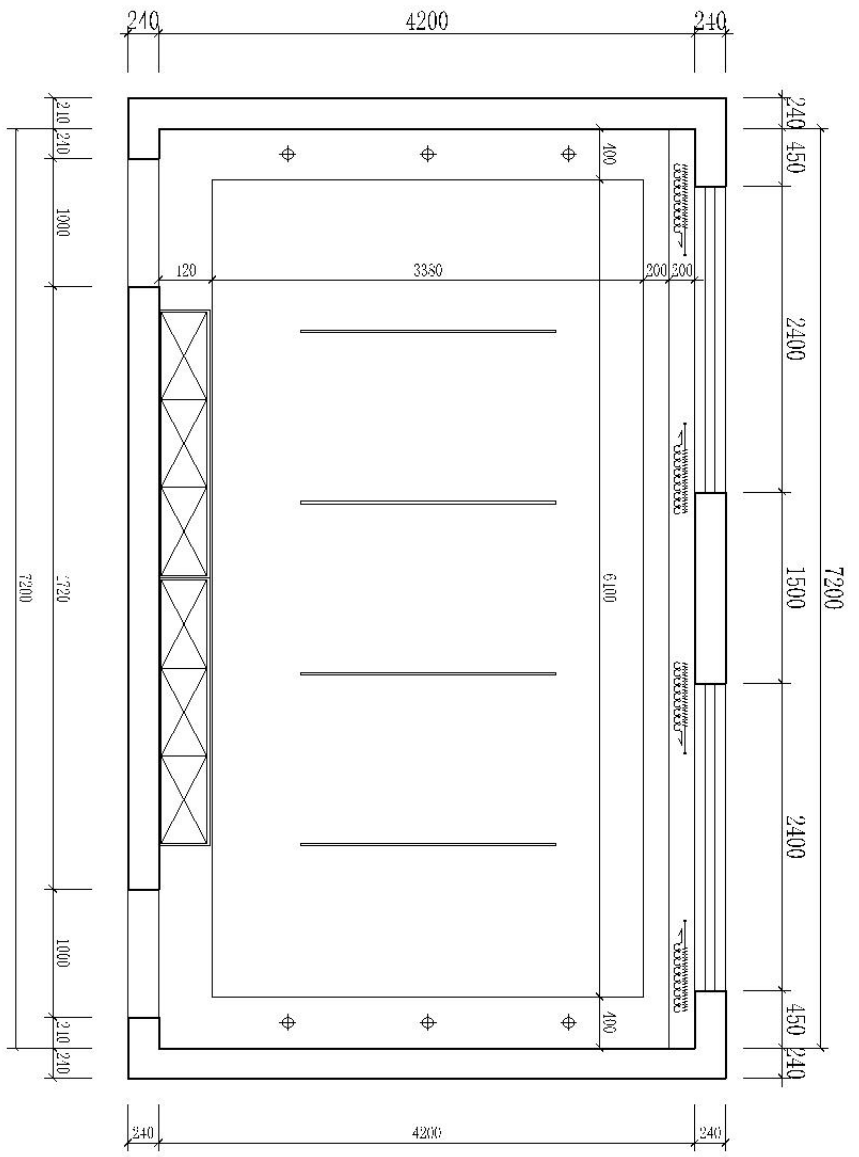

接符定天花吊钩顶尺寸图 1:45

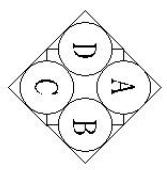

项目 2 效果图制作

1. 试题编号：1-2-1，某家居空间客厅设计效果图的绘制

(1) 任务描述

某装饰设计公司承接了一个室内设计项目，设计风格不限，业主为一白领单身女性，是某保险公司中层管理人员，喜欢旅行与美食。原始平面图详见文件：素材 1-2-1 某家居空间客厅装饰设计效果图的绘制.dwg。

请针对该项目指定的设计区域，利用 AutoCAD、3Dmax、SketchUp、vray、Enscape、酷家乐等制图软件制作三维透视图 1 张。最终效果图图片规格不小于 1024×576 像素，保存格式为 jpg 图片文件。提交内容：最终效果图 jpg 图片 1 张。

①根据给定的背景描述资料进行设计，设计主题自定，根据业主的年龄、职业、兴趣爱好的不同，注重绿色环保节能，突出“以人为本”的设计原则。功能分区、动线设计应合理，设计富有创意。

②能将材料灵活、合理地运用到室内装饰工程中，并在效果图上明确表现出来。

③能使用室内设计工具软件准确地完成室内空间及主要界面模型制作，完成模型素材的选择调用，摆放在空间合适的位置。熟练调用材质贴图表现对象材料特征，合理设置摄像机位置及视野角度。

④熟练设置渲染器的各项参数指标，渲染输出大小符合要求的图片（尺寸为 1024×576，图片格式为 jpg）。

⑤电子文件提交要求：在“E:\提交资料\”文件夹内创建考生文件夹，考生文件夹以考生号命名。所有提交的电子

文件保存在考生文件夹中。

⑥保持工作台面的清洁，使用完工具后及时整理归位，人走电断等。

(2) 实施条件

项目	基本实施条件	备注
场地	机房，为 30 个机位以上，需组局域网，连接互联网，有服务器。	必备
设备	计算机 30 台或以上，并配备用机 2 台以上；要求安装 Windows 7 64 位或 Windows 10 64 位；CPU 处理器主频不低于 3.0G，支持 SSE4.1，不低于 6 核 12 线程；内存不低于 8G；2G 独立显卡；硬盘剩余空间不小于 80G；显示器不低于 19 寸。	必备
工具	AutoCAD2004 安装软件（或更高级版本）；3dmax2010 64 位安装软件（或更高级版本）；vray2.1 渲染器中文版 64 位安装插件（提前安装好）；sketchup2016 安装软件（或更高级版本）、酷家乐客户端；有基本全面的 3dmax、sketchup 模型库及贴图素材；局域网文件。	必备
测评专家	考评员要求具备至少一年以上从事室内设计一线设计工作经验或三年以上室内设计教学实训指导经历。	必备

(3) 考核时量

180 分钟。

(4) 评分细则

评价内容	配分	考核点	备注
职业素养 (20分)	10	1.不文明操作，不具有良好的职业操守，非正常关闭设备电源，扣 1-2 分。	1、考试舞弊、抄袭 2、没有按要求填写考生信息 3、文件未按考试要求保（以上三种情况，出现任何一种将做不合格处理）
		2.不能体现良好的工作习惯，不随时保存文件，扣 1-2 分。	
		3.不按照考试要求正确填写个人信息并提交试卷。试卷完成后不按照要求存放到指定位置，扣 1-3 分。	
		4.文件设置、文件存储格式不正确，扣 1-3 分。	

	文明素养		10	①着装干净、整洁。考试结束后能将考场座椅摆放有序，并保持周边环境干净，扣 1-5 分。 ②举止文明，遵守考场纪律，按顺序进出考场，扣 1-5 分。	
作品 质量(80 分)	设计 创意	整体 风格	20	1.设计主题不鲜明，构思不新颖，不具有时代感，扣 1-10 分； 2.界面、家具、陈设等与主题风格不协调统一，扣 1-10 分。	
		功能 布置	10	1.功能不合理，扣 1-5 分； 2.布局不科学，扣 1-5 分。	
	空间尺度 与模型结 构		30	1. 建筑模型不精确，不能准确表达空间尺度，扣 1-8 分； 2. 调用家具模型尺度比例不精确，扣 1-12 分； 3. 模型整体结构有明显错误，不合理，扣 1-10 分。	
	材料表现		10	1. 材料纹理使用不当，扣 1-4 分； 2. 材料的尺度比例设置不当，真实感不强，扣 1-5 分。	
	视角		10	1. 摄像机角度选择不合理，扣 1-5 分； 2. 不能有效表达空间特点和设计构思，扣 1-5 分。	

2. 试题编号：1-2-2，某家居空间主卧室装饰设计效果图的绘制

(1) 任务描述

某装饰设计公司承接了一个室内设计项目，设计风格不限，业主为一对年青夫妇，有一两岁女儿，男业主为一中学教师，女业主为一护士，无特别喜好。原始平面图详见文件：素材 1-2-1 某家居空间主卧室装饰设计效果图的绘制.dwg。

请你针对该项目指定的设计区域，利用 AutoCAD、3Dmax、SketchUp、vray、Enscape、酷家乐等制图软件制作三维透视图 1 张。最终效果图图片规格不小于 1024×576 像素，保存格式为 jpg 图片文件。提交内容：最终效果图 jpg 图片 1

张。

①根据给定的背景描述资料进行设计，设计主题自定，根据业主的年龄、职业、兴趣爱好的不同，注重绿色环保节能，突出“以人为本”的设计原则。功能分区、动线设计应合理，设计富有创意。

②能将材料灵活、合理地运用到室内装饰工程中，并在效果图上明确表现出来。

③能使用室内设计工具软件准确地完成室内空间及主要界面模型制作，完成模型素材的选择调用，摆放在空间合适的位置。熟练调用材质贴图表现对象材料特征，合理设置摄像机位置及视野角度。

④熟练设置渲染器的各项参数指标，渲染输出大小符合要求的图片（尺寸为1024×576，图片格式为jpg）。

⑤电子文件提交要求：在“E:\提交资料\”文件夹内创建考生文件夹，考生文件夹以考生号命名。所有提交的电子文件保存在考生文件夹中。

⑥保持工作台面的清洁，使用完工具后及时整理归位，人走电断等。

（2）实施条件

项目	基本实施条件	备注
场地	机房，为30个机位以上，需组局域网，连接互联网，有服务器。	必备
设备	计算机30台或以上，并配备用机2台以上；要求安装Windows 7 64位或Windows 10 64位；CPU处理器主频不低于3.0GHz，支持SSE4.1，不低于6核12线程；内存不低于8G；2G独立显卡；硬盘剩余空间不小于80G；显示器不低于19寸。	必备

工具	AutoCAD2004 安装软件（或更高级版本）；3dmax2010 64 位安装软件（或更高级版本）；vray2.1 渲染器中文版 64 位安装插件（提前安装好）；sketchup2016 安装软件（或更高级版本）、酷家乐客户端；有基本全面的 3dmax、sketchup 模型库及贴图素材；光域网文件。	必备
测评专家	考评员要求具备至少一年以上从事室内设计一线设计工作经验或三年以上室内设计教学实训指导经历。	必备

（3）考核时量

180 分钟。

（4）评分细则

评价内容		配分	考核点	备注
职业素养 (20分)	专业素质	10	1. 不文明操作，不具有良好的职业操守，非正常关闭设备电源，扣 1-2 分。	1、考试舞弊、抄袭 2、没有按要求填写考生信息 3、文件未按考试要求保（以上三种情况，出现任何一种将做不合格处理）
			2. 不能体现良好的工作习惯，不随时保存文件，扣 1-2 分。	
			3. 不按照考试要求正确填写个人信息并提交试卷。试卷完成后不按照要求存放到指定位置，扣 1-3 分。	
			4. 文件设置、文件存储格式不正确，扣 1-3 分。	
	文明素养	10	1. 着装干净、整洁。考试结束后能将考场座椅摆放有序，并保持周边环境干净，扣 1-5 分。	
			2. 举止文明，遵守考场纪律，按顺序进出考场，扣 1-5 分。	
作品质量 (80分)	设计创意	整体风格	20	1. 设计主题不鲜明，构思不新颖，不具有时代感，扣 1-10 分； 2. 界面、家具、陈设等与主题风格不协调统一，扣 1-10 分。
		功能布置	10	1. 功能不合理，扣 1-5 分； 2. 布局不科学，扣 1-5 分。
	空间尺度与模型结构		30	1. 建筑模型不精确，不能准确表达空间尺度，扣 1-8 分； 2. 调用家具模型尺度比例不精确，扣 1-12 分； 3. 模型整体结构有明显错误，不合理，扣 1-10 分。

材料表现	10	1. 材料纹理使用不当，扣 1-4 分； 2. 材料的尺度比例设置不当，真实感不强，扣 1-5 分。
视角	10	1. 摄像机角度选择不合理，扣 1-5 分； 2. 不能有效表达空间特点和设计构思，扣 1-5 分。

3. 试题编号：1-2-3，某律师事务所办公室装饰设计效果图的绘制

(1) 任务描述

某装饰设计公司承接了一个办公室设计项目，设计风格不限，为一家律师事务所设计办公室，应含办公区域（包含办公桌椅、书柜）、会客区域（包含休闲沙发、茶几）。原始平面图详见文件：素材 1-2-3 某律师事务所办公室装饰设计效果图的绘制.dwg。

请针对该项目指定的设计区域，利用 AutoCAD、3Dmax、SketchUp、vray、Enscape、酷家乐等制图软件制作三维透视图 1 张。最终效果图图片规格不小于 1024×576 像素，保存格式为 jpg 图片文件。提交内容：最终效果图 jpg 图片 1 张。

①根据给定的背景描述资料进行设计，设计主题自定，根据业主的年龄、职业、兴趣爱好的不同，注重绿色环保节能，突出“以人为本”的设计原则。功能分区、动线设计应合理，设计富有创意。

②能将材料灵活、合理地运用到室内装饰工程中，并在效果图上明确表现出来。

③能使用室内设计工具软件准确地完成室内空间及主要界面模型制作，完成模型素材的选择调用，摆放在空间合适的位置。熟练调用材质贴图表现对象材料特征，合理设置

摄像机位置及视野角度。

④熟练设置渲染器的各项参数指标，渲染输出大小符合要求的图片（尺寸为 1024×576，图片格式为 jpg）。

⑤电子文件提交要求：在“E:\提交资料\”文件夹内创建考生文件夹，考生文件夹以考生号命名。所有提交的电子文件保存在考生文件夹中。

⑥保持工作台面的清洁，使用完工具后及时整理归位，人走电断等。

（2）实施条件

项目	基本实施条件	备注
场地	机房，为 30 个机位以上，需组局域网，连接互联网，有服务器。	必备
设备	计算机 30 台或以上，并配备用机 2 台以上；要求安装 Windows 7 64 位或 Windows10 64 位；CPU 处理器主频不低于 3.0G，支持 SSE4.1，不低于 6 核 12 线程；内存不低于 8G；2G 独立显卡；硬盘剩余空间不小于 80G；显示器不低于 19 寸。	必备
工具	AutoCAD2004 安装软件（或更高级版本）；3dmax2010 64 位安装软件（或更高级版本）；vray2.1 渲染器中文版 64 位安装插件（提前安装好）；sketchup2016 安装软件（或更高级版本）、酷家乐客户端；有基本全面的 3dmax、sketchup 模型库及贴图素材；光域网文件。	必备
测评专家	考评员要求具备至少一年以上从事室内设计一线设计工作经验或三年以上室内设计教学实训指导经历。	必备

（3）考核时量

180 分钟。

（4）评分细则

评价内容	配分	考核点	备注
------	----	-----	----

职业素养 (20分)	专业素质		10	<p>1. 不文明操作，不具有良好的职业操守，非正常关闭设备电源，扣1-2分。</p> <p>2. 不能体现良好的工作习惯，不随时保存文件，扣1-2分。</p> <p>3. 不按照考试要求正确填写个人信息并提交试卷。试卷完成后不按照要求存放到指定位置，扣1-3分。</p> <p>4. 文件设置、文件存储格式不正确，扣1-3分。</p>	<p>1、考试舞弊、抄袭</p> <p>2、没有按要求填写考生信息</p> <p>3、文件未按考试要求保（以上三种情况，出现任何一种将做不合格处理）</p>
	文明素养		10	<p>1. 着装干净、整洁。考试结束后能将考场座椅摆放有序，并保持周边环境干净，扣1-5分。</p> <p>2. 举止文明，遵守考场纪律，按顺序进出考场，扣1-5分。</p>	
作品质量 (80分)	设计创意	整体风格	20	<p>1. 设计主题不鲜明，构思不新颖，不具有时代感，扣1-10分；</p> <p>2. 界面、家具、陈设等与主题风格不协调统一，扣1-10分。</p>	
		功能布置	10	<p>1. 功能不合理，扣1-5分；</p> <p>2. 布局不科学，扣1-5分。</p>	
	空间尺度与模型结构		30	<p>1. 建筑模型不精确，不能准确表达空间尺度，扣1-8分；</p> <p>2. 调用家具模型尺度比例不精确，扣1-12分；</p> <p>3. 模型整体结构有明显错误，不合理，扣1-10分。</p>	
	材料表现		10	<p>1. 材料纹理使用不当，扣1-4分；</p> <p>2. 材料的尺度比例设置不当，真实感不强，扣1-5分。</p>	
视角		10	<p>1. 摄像机角度选择不合理，扣1-5分；</p> <p>2. 不能有效表达空间特点和设计构思，扣1-5分。</p>		

试题编号：1-2-4，某中餐厅包厢设计装饰设计效果图的绘制

（1）任务描述

某装饰设计公司承接了一个中餐厅设计项目，设计风格不限，设计区域为红色虚线框内不包含卫生间和备餐间，要求具备 10 人坐的餐桌、餐边柜、休闲沙发。原始平面图详见文件：素材 1-2-4 某中餐厅包厢设计装饰设计效果图的绘制.dwg。

请针对该项目指定的设计区域，利用 AutoCAD、3Dmax、SketchUp、vray、Enscape、酷家乐等制图软件制作三维透视图 1 张。最终效果图图片规格不小于 1024×576 像素，保存格式为 jpg 图片文件。提交内容：最终效果图 jpg 图片 1 张。

①根据给定的背景描述资料进行设计，设计主题自定，根据业主的年龄、职业、兴趣爱好的不同，注重绿色环保节能，突出“以人为本”的设计原则。功能分区、动线设计应合理，设计富有创意。

②能将材料灵活、合理地运用到室内装饰工程中，并在效果图上明确表现出来。

③能使用室内设计工具软件准确地完成室内空间及主要界面模型制作，完成模型素材的选择调用，摆放在空间合适的位置。熟练调用材质贴图表现对象材料特征，合理设置摄像机位置及视野角度。

④熟练设置渲染器的各项参数指标，渲染输出大小符合要求的图片（尺寸为 1024×576，图片格式为 jpg）。

⑤电子文件提交要求：在“E:\提交资料\”文件夹内创

建考生文件夹，考生文件夹以考生号命名。所有提交的电子文件保存在考生文件夹中。

⑥保持工作台面的清洁，使用完工具后及时整理归位，人走电断等。

(2) 实施条件

项目	基本实施条件	备注
场地	机房，为 30 个机位以上，需组局域网，连接互联网，有服务器。	必备
设备	计算机 30 台或以上，并配备用机 2 台以上；要求安装 Windows 7 64 位或 Windows10 64 位；CPU 处理器主频不低于 3.0G，支持 SSE4.1，不低于 6 核 12 线程；内存不低于 8G；2G 独立显卡；硬盘剩余空间不小于 80G；显示器不低于 19 寸。	必备
工具	AutoCAD2004 安装软件（或更高级版本）；3dmax2010 64 位安装软件（或更高级版本）；vray2.1 渲染器中文版 64 位安装插件（提前安装好）；sketchup2016 安装软件（或更高级版本）、酷家乐客户端；有基本全面的 3dmax、sketchup 模型库及贴图素材；局域网文件。	必备
测评专家	考评员要求具备至少一年以上从事室内设计一线设计工作经验或三年以上室内设计教学实训指导经历。	必备

(3) 考核时量

180 分钟。

(4) 评分细则

评价内容	配分	考核点	备注
职业素养 (专业素质 20)	10	1. 不文明操作，不具有良好的职业操守，非正常关闭设备电源，扣 1-2 分。 2. 不能体现良好的工作习惯，不随时保存文件，扣 1-2 分。 3. 不按照考试要求正确填写个人信息并提交试卷。试卷完成后不按照要求存放到指定位置，扣 1-3 分。	1、考试舞弊、抄袭 2、没有按要求填写考生信息 3、文件未按考试要求保存 （以上三种情况，出现任意一种将做

分)			4. 文件设置、文件存储格式不正确,扣 1-3 分。	不合格处理)
	文明素养	10	1. 着装干净、整洁。考试结束后能将考场座椅摆放有序,并保持周边环境干净,扣 1-5 分。 2. 举止文明,遵守考场纪律,按顺序进出考场,扣 1-5 分。	
作品 质量 (80 分)	设计 创意	整体 风格	20	1. 设计主题不鲜明,构思不新颖,不具有时代感,扣 1-10 分; 2. 界面、家具、陈设等与主题风格不协调统一,扣 1-10 分。
		功能 布置	10	1. 功能不合理,扣 1-5 分; 2. 布局不科学,扣 1-5 分。
	空间尺度与 模型结构		30	1. 建筑模型不精确,不能准确表达空间尺度,扣 1-8 分; 2. 调用家具模型尺度比例不精确,扣 1-12 分; 3. 模型整体结构有明显错误,不合理,扣 1-10 分。
	材料表现		10	1. 材料纹理使用不当,扣 1-4 分; 2. 材料的尺度比例设置不当,真实感不强,扣 1-5 分。
	视角		10	1. 摄像机角度选择不合理,扣 1-5 分; 2. 不能有效表达空间特点和设计构思,扣 1-5 分。

模块二：专业核心技能

项目 1 家居空间室内设计

1. 试题编号：2-1-1，某政府机关退休夫妻住宅的客厅设计

(1) 任务描述

某装饰设计公司承接了一个室内设计项目，设计风格不限，业主为某政府机关退休夫妻，独生女儿在外地定居已婚并有一个 5 岁女儿，因工作忙，独生女儿一家 3 口仅过节或过年回来小住，老夫妻喜欢书法、看书。原始平面图详见文件：素材 2-1-1 某政府机关退休夫妻住宅的客厅设计.dwg。

请你针对该项目指定的设计区域，利用 AutoCAD 软件完成施工图，在施工图上注明所使用的主要材料和工艺说明，图纸目录参照提交内容顺序编制并将电子文件保存上交。提交内容包括以下两项：

● CAD 源文件一个。

CAD 源文件保存格式为 .dwg 格式文件，请绘制一张平面布置图、一张天花布置图和一张自选主要立面图，并放在同一个 CAD 文件中。

● 打印文件。

打印文件需保存为 PDF 文件格式，包括平面布置图一张，天花布置图一张，自选主要立面图一张。

①根据给定的背景描述资料进行设计，设计主题自定，根据业主的年龄、职业、兴趣爱好的不同，注重绿色环保节能，突出“以人为本”的设计原则。功能分区、动线设计应合理，设计富有创意。

②能清晰了解各种装饰材料分类，熟悉材料选用，掌握材料的分组、品种、技术要求、性能与特点，能将材料灵活、合理地运用到室内装饰工程中。

③能够熟练地运用 AutoCAD 软件绘制施工图，能准确设置符合要求的打印参数，出图比例合适。工程制图遵照国家房屋建筑室内装饰装修制图标准，图面必须清晰、整洁、严谨。

④施工图图框内须填写试题编号、工位号、考生编号，应仔细检查，认真核对。

⑤电子文件提交要求：在“E:\提交资料\”文件夹内创建考生文件夹，考生文件夹以考生号命名。所有提交的电子文件保存在考生文件夹中。

⑥保持工作台面的清洁，使用完工具后及时整理归位，人走电断等。

(2) 实施条件

项目	基本实施条件	备注
场地	机房，为 30 个机位以上，需组局域网，有服务器。	必备
设备	计算机 30 台或以上，并配备用机 2 台以上；要求安装 Windows 7 64 位或 Windows10 64 位；CPU 处理器主频不低于 3.0G，支持 SSE4.1，不低于 6 核 12 线程；内存不低于 8G；2G 独立显卡；硬盘剩余空间不小于 80G；显示器不低于 19 寸。	必备
工具	提前安装 AutoCAD2004（或更高级版本）软件，有基本的 CAD 模型图库。	必备
测评专家	考评员要求具备至少一年以上从事室内设计一线设计工作经验或三年以上室内设计教学实训指导经历。	必备

(3) 考核时量

180 分钟。

(4) 评分细则

评价内容		配分	考核点	备注
职业素养 (20 分)	专业素质	10	1. 不文明操作，不具有良好的职业操守，非正常关闭设备电源，扣 1-2 分。 2. 不能体现良好的工作习惯，不随时保存文件，扣 1-2 分。 3. 不按照考试要求正确填写个人信息并提交试卷。试卷完成后不按照要求存放到指定位置，扣 1-3 分。 4. 文件设置、文件存储格式不正确，扣 1-3 分。	1、考试舞弊、抄袭 2、没有按要求填写考生信息 3、文件未按考试要求保存（以上三种情况，出现任意一种将做不合格处理）
	文明素养	10	1. 着装干净、整洁。考试结束后能将考场座椅摆放有序，并保持周边环境干	

				净，扣 1-5 分。	
				2. 举止文明，遵守考场纪律，按顺序进出考场，扣 1-5 分。	
作品 质量 (80 分)	设计 创意	整体协调	10	1. 设计主题不鲜明，构思不新颖，不具有时代感，扣 1-5 分； 2. 界面、家具、陈设等与主题风格不协调统一，扣 1-5 分。	
		功能合理	20	1. 功能不合理，扣 1-5 分； 2. 布局不科学，扣 1-5 分； 3. 尺度不准确，扣 1-5 分； 4. 灯光布置不合理，扣 1-5 分。	
	图纸 绘制 规范	图框及标题栏绘制	5	图框及标题栏绘制不规范，扣 1-5 分	
		线形运用	5	线形运用不正确，扣 1-5 分	
		图例表示	5	图例表示不正确、不规范，扣 1-5 分	
		尺寸及文字标注	5	尺寸及文字标注不正确、不规范，扣 1-5 分	
		索引图标	5	索引图标不规范，扣 1-5 分	
	打印 效果	图层设置	5	图层设置不规范，扣 1-5 分	
		线型设置	5	线型设计不正确、不规范，扣 1-5 分	
		单位设置	5	单位设置不正确，扣 1-5 分	
	工艺 设计 创新	工艺处理 工艺设计	10	文字标注不能准确表示出标注对象的基层、面层、涂层材料，扣 1-10 分	

2. 试题编号：2-1-2，某银行年青夫妇住宅的客厅设计

(1) 任务描述

某装饰设计公司承接了一个室内设计项目，设计风格不限，业主为一对银行工作的年青夫妇，无小孩，无特别喜好。原始平面图详见文件：素材 2-1-2 某银行年青夫妇住宅的客

厅设计.dwg。

现公司委派你针对该项目指定的设计区域，利用 AutoCAD 软件完成施工图，在施工图上注明所使用的主要材料和工艺说明，图纸目录参照提交内容顺序编制并将电子文件保存上交。提交内容包括以下两项：

● CAD 源文件一个。

CAD 源文件保存格式为.dwg 格式文件，请绘制一张平面布置图、一张天花布置图和一张自选主要立面图，并放在同一个 CAD 文件中。

● 打印文件。

打印文件需保存为 PDF 文件格式，包括平面布置图一张，天花布置图一张，自选主要立面图一张。

①根据给定的背景描述资料进行设计，设计主题自定，根据业主的年龄、职业、兴趣爱好的不同，注重绿色环保节能，突出“以人为本”的设计原则。功能分区、动线设计应合理，设计富有创意。

②能清晰了解各种装饰材料分类，熟悉材料选用，掌握材料的分组、品种、技术要求、性能与特点，能将材料灵活、合理地运用到室内装饰工程中。

③能够熟练地运用 AutoCAD 软件绘制施工图，能准确设置符合要求的打印参数，出图比例合适。工程制图遵照国家房屋建筑室内装饰装修制图标准，图面必须清晰、整洁、严谨。

④施工图图框内须填写试题编号、工位号、考生编号，应仔细检查，认真核对。

⑤电子文件提交要求：在“E:\提交资料\”文件夹内创建考生文件夹，考生文件夹以考生号命名。所有提交的电子

文件保存在考生文件夹中。

⑥保持工作台面的清洁，使用完工具后及时整理归位，人走电断等。

(2) 实施条件

项目	基本实施条件	备注
场地	机房，为 30 个机位以上，需组局域网，有服务器。	必备
设备	计算机 30 台或以上，并配备用机 2 台以上；要求安装 Windows 7 64 位或 Windows10 64 位；CPU 处理器主频不低于 3.0G，支持 SSE4.1，不低于 6 核 12 线程；内存不低于 8G；2G 独立显卡；硬盘剩余空间不小于 80G；显示器不低于 19 寸；	必备
工具	提前安装 AutoCAD2004（或更高级版本）软件，有基本的 CAD 模型图库。	必备
测评专家	考评员要求具备至少一年以上从事室内设计一线设计工作经验或三年以上室内设计教学实训指导经历。	必备

(3) 考核时量

180 分钟。

(4) 评分细则

评价内容		配分	考核点	备注
职业素养 (20 分)	专业素质	10	1. 不文明操作，不具有良好的职业操守，非正常关闭设备电源，扣 1-2 分。 2. 不能体现良好的工作习惯，不随时保存文件，扣 1-2 分。 3. 不按照考试要求正确填写个人信息并提交试卷。试卷完成后不按照要求存放到指定位置，扣 1-3 分。 4. 文件设置、文件存储格式不正确，扣 1-3 分。	1、考试舞弊、抄袭 2、没有按要求填写考生信息 3、文件未按考试要求保（以上三种情况，出现任意一种将做不合格处理）
	文明素养	10	1. 着装干净、整洁。考试结束后能将考场座椅摆放有序，并保持周边环境干	

				净，扣 1-5 分。	
				2. 举止文明，遵守考场纪律，按顺序进出考场，扣 1-5 分。	
作品 质量 (80 分)	设计 创意	整体协调	10	1. 设计主题不鲜明，构思不新颖，不具有时代感，扣 1-5 分； 2. 界面、家具、陈设等与主题风格不协调统一，扣 1-5 分。	
		功能合理	20	1. 功能不合理，扣 1-5 分； 2. 布局不科学，扣 1-5 分； 3. 尺度不准确，扣 1-5 分； 4. 灯光布置不合理，扣 1-5 分。	
	图纸 绘制 规范	图框及标题栏绘制	5	图框及标题栏绘制不规范，扣 1-5 分	
		线形运用	5	线形运用不正确，扣 1-5 分	
		图例表示	5	图例表示不正确、不规范，扣 1-5 分	
		尺寸及文字标注	5	尺寸及文字标注不正确、不规范，扣 1-5 分	
		索引图标	5	索引图标不规范，扣 1-5 分	
	打印 效果	图层设置	5	图层设置不规范，扣 1-5 分	
		线型设置	5	线型设计不正确、不规范，扣 1-5 分	
		单位设置	5	单位设置不正确，扣 1-5 分	
	工艺 设计 创新	工艺处理 工艺设计	10	文字标注不能准确表示出标注对象的基层、面层、涂层材料，扣 1-10 分	

3. 试题编号：2-1-3，某未婚女青年住宅的客厅设计

(1) 任务描述

某装饰设计公司承接了一个室内设计项目，设计风格不限，业主是一个单身未婚女青年，职业为广告设计师，喜欢

购物、交友。原始平面图详见文件：素材 H1-03 某未婚女青年住宅的客厅设计. dwg。

请你针对该项目指定的设计区域，利用 AutoCAD 软件完成施工图，在施工图上注明所使用的主要材料和工艺说明，图纸目录参照提交内容顺序编制并将电子文件保存上交。提交内容包括以下两项：

● CAD 源文件一个。

CAD 源文件保存格式为. dwg 格式文件，请绘制一张平面布置图、一张天花布置图和一张自选主要立面图，并放在同一个 CAD 文件中。

● 打印文件。

打印文件需保存为 PDF 文件格式，包括平面布置图一张，天花布置图一张，自选主要立面图一张。

①根据给定的背景描述资料进行设计，设计主题自定，根据业主的年龄、职业、兴趣爱好的不同，注重绿色环保节能，突出“以人为本”的设计原则。功能分区、动线设计应合理，设计富有创意。

②能清晰了解各种装饰材料分类，熟悉材料选用，掌握材料的分组、品种、技术要求、性能与特点，能将材料灵活、合理地运用到室内装饰工程中。

③能够熟练地运用 AutoCAD 软件绘制施工图，能准确设置符合要求的打印参数，出图比例合适。工程制图遵照国家房屋建筑室内装饰装修制图标准，图面必须清晰、整洁、严谨。

④施工图图框内须填写试题编号、工位号、考生编号，应仔细检查，认真核对。

⑤电子文件提交要求：在“E:\提交资料\”文件夹内创

建考生文件夹，考生文件夹以考生号命名。所有提交的电子文件保存在考生文件夹中。

⑥保持工作台面的清洁，使用完工具后及时整理归位，人走电断等。

(2) 实施条件

项目	基本实施条件	备注
场地	机房，为 30 个机位以上，需组局域网，有服务器。	必备
设备	计算机 30 台或以上，并配备用机 2 台以上；要求安装 Windows 7 64 位或 Windows 10 64 位；CPU 处理器主频不低于 3.0G，支持 SSE4.1，不低于 6 核 12 线程；内存不低于 8G；2G 独立显卡；硬盘剩余空间不小于 80G；显示器不低于 19 寸；	必备
工具	提前安装 AutoCAD 2004（或更高级版本）软件，有基本的 CAD 模型图库。	必备
测评专家	考评员要求具备至少一年以上从事室内设计一线设计工作经验或三年以上室内设计教学实训指导经历。	必备

(3) 考核时量

180 分钟。

(4) 评分细则

评价内容	配分	考核点	备注
职业素养 (20 分)	10	1. 不文明操作，不具有良好的职业操守，非正常关闭设备电源，扣 1-2 分。	1、考试舞弊、抄袭 2、没有按要求填写考生信息 3、文件未按考试要求保存 (以上三种情况，出现任意一种将做不合格处理)
		2. 不能体现良好的工作习惯，不随时保存文件，扣 1-2 分。	
		3. 不按照考试要求正确填写个人信息并提交试卷。试卷完成后不按照要求存放到指定位置，扣 1-3 分。	
		4. 文件设置、文件存储格式不正确，扣 1-3 分。	

		文明素养	10	1. 着装干净、整洁。考试结束后能将考场座椅摆放有序，并保持周边环境干净，扣1-5分。 2. 举止文明，遵守考场纪律，按顺序进出考场，扣1-5分。
作品 质量 (80 分)	设计 创意	整体协调	10	1. 设计主题不鲜明，构思不新颖，不具有时代感，扣1-5分； 2. 界面、家具、陈设等与主题风格不协调统一，扣1-5分。
		功能合理	20	1. 功能不合理，扣1-5分； 2. 布局不科学，扣1-5分； 3. 尺度不准确，扣1-5分； 4. 灯光布置不合理，扣1-5分。
	图纸 绘制 规范	图框及标题栏绘制	5	图框及标题栏绘制不规范，扣1-5分
		线形运用	5	线形运用不正确，扣1-5分
		图例表示	5	图例表示不正确、不规范，扣1-5分
		尺寸及文字标注	5	尺寸及文字标注不正确、不规范，扣1-5分
		索引图标	5	索引图标不规范，扣1-5分
	打印 效果	图层设置	5	图层设置不规范，扣1-5分
		线型设置	5	线型设计不正确、不规范，扣1-5分
		单位设置	5	单位设置不正确，扣1-5分
	工艺 设计 创新	工艺处理 工艺设计	10	文字标注不能准确表示出标注对象的基层、面层、涂层材料，扣1-10分

4. 试题编号：2-1-4，某中年教师住宅的客厅设计

(1) 任务描述

某装饰设计公司承接了一个室内设计项目，设计风格不限，业主是中年夫妻，男主人是中学教师，喜欢钓鱼，女主

人为全职家庭主妇，儿子 5 岁，活泼好动。原始平面图详见文件：素材 2-1-4 某中年教师住宅的客厅设计. dwg。

请你针对该项目指定的设计区域，利用 AutoCAD 软件完成施工图，在施工图上注明所使用的主要材料和工艺说明，图纸目录参照提交内容顺序编制并将电子文件保存上交。提交内容包括以下两项：

● CAD 源文件一个。

CAD 源文件保存格式为. dwg 格式文件，请绘制一张平面布置图、一张天花布置图和一张自选主要立面图，并放在同一个 CAD 文件中。

● 打印文件。

打印文件需保存为 PDF 文件格式，包括平面布置图一张，天花布置图一张，自选主要立面图一张。

①根据给定的背景描述资料进行设计，设计主题自定，根据业主的年龄、职业、兴趣爱好的不同，注重绿色环保节能，突出“以人为本”的设计原则。功能分区、动线设计应合理，设计富有创意。

②能清晰了解各种装饰材料分类，熟悉材料选用，掌握材料的分组、品种、技术要求、性能与特点，能将材料灵活、合理地运用到室内装饰工程中。

③能够熟练地运用 AutoCAD 软件绘制施工图，能准确设置符合要求的打印参数，出图比例合适。工程制图遵照国家房屋建筑室内装饰装修制图标准，图面必须清晰、整洁、严谨。

④施工图图框内须填写试题编号、工位号、考生编号，应仔细检查，认真核对。

⑤电子文件提交要求：在“E:\提交资料\”文件夹内创

建考生文件夹，考生文件夹以考生号命名。所有提交的电子文件保存在考生文件夹中。

⑥保持工作台面的清洁，使用完工具后及时整理归位，人走电断等。

(2) 实施条件

项目	基本实施条件	备注
场地	机房，为 30 个机位以上，需组局域网，有服务器。	必备
设备	计算机 30 台或以上，并配备用机 2 台以上；要求安装 Windows 7 64 位或 Windows10 64 位；CPU 处理器主频不低于 3.0G，支持 SSE4.1，不低于 6 核 12 线程；内存不低于 8G；2G 独立显卡；硬盘剩余空间不小于 80G；显示器不低于 19 寸；	必备
工具	提前安装 AutoCAD2004（或更高级版本）软件，有基本的 CAD 模型图库。	必备
测评专家	考评员要求具备至少一年以上从事室内设计一线设计工作经验或三年以上室内设计教学实训指导经历。	必备

(3) 考核时量

180 分钟。

(4) 评分细则

评价内容		配分	考核点	备注
职业素养 (20 分)	专业素质	10	1. 不文明操作，不具有良好的职业操守，非正常关闭设备电源，扣 1-2 分。	1、考试舞弊、抄袭 2、没有按要求填写考生信息 3、文件未按考试要求保存（以上三种情况，出现任意一种将做不合格处理）
			2. 不能体现良好的工作习惯，不随时保存文件，扣 1-2 分。	
			3. 不按照考试要求正确填写个人信息并提交试卷。试卷完成后不按照要求存放到指定位置，扣 1-3 分。	
			4. 文件设置、文件存储格式不正确，扣 1-3 分。	

		文明素养	10	1. 着装干净、整洁。考试结束后能将考场座椅摆放有序，并保持周边环境干净，扣1-5分。 2. 举止文明，遵守考场纪律，按顺序进出考场，扣1-5分。
作品 质量 (80 分)	设计 创意	整体协调	10	1. 设计主题不鲜明，构思不新颖，不具有时代感，扣1-5分； 2. 界面、家具、陈设等与主题风格不协调统一，扣1-5分。
		功能合理	20	1. 功能不合理，扣1-5分； 2. 布局不科学，扣1-5分； 3. 尺度不准确，扣1-5分； 4. 灯光布置不合理，扣1-5分。
	图纸 绘制 规范	图框及标题栏绘制	5	图框及标题栏绘制不规范，扣1-5分
		线形运用	5	线形运用不正确，扣1-5分
		图例表示	5	图例表示不正确、不规范，扣1-5分
		尺寸及文字标注	5	尺寸及文字标注不正确、不规范，扣1-5分
		索引图标	5	索引图标不规范，扣1-5分
	打印 效果	图层设置	5	图层设置不规范，扣1-5分
		线型设置	5	线型设计不正确、不规范，扣1-5分
		单位设置	5	单位设置不正确，扣1-5分
	工艺 设计 创新	工艺处理 工艺设计	10	文字标注不能准确表示出标注对象的基层、面层、涂层材料，扣1-10分

5. 试题编号：2-1-5，某老年夫妻住宅的餐厅设计

(1) 任务描述

某装饰设计公司承接了一个室内设计项目，设计风格不限，业主为老年夫妻，男主人为中学老师已退休喜欢钓鱼和

下棋，女主人是医生也已退休喜欢烹饪及养花。夫妻俩独生儿子一家三口在本市工作生活，节假日及寒暑假 5 岁孙女常来小住。原始平面图详见文件：素材 2-1-5 某老年夫妻住宅的餐厅设计. dwg。

请你针对该项目指定的设计区域，利用 AutoCAD 软件完成施工图，在施工图上注明所使用的主要材料和工艺说明，图纸目录参照提交内容顺序编制并将电子文件保存上交。提交内容包括以下两项：

● CAD 源文件一个。

CAD 源文件保存格式为. dwg 格式文件，请绘制一张平面布置图、一张天花布置图和一张自选主要立面图，并放在同一个 CAD 文件中。

● 打印文件。

打印文件需保存为 PDF 文件格式，包括平面布置图一张，天花布置图一张，自选主要立面图一张。

①根据给定的背景描述资料进行设计，设计主题自定，根据业主的年龄、职业、兴趣爱好的不同，注重绿色环保节能，突出“以人为本”的设计原则。功能分区、动线设计应合理，设计富有创意。

②能清晰了解各种装饰材料分类，熟悉材料选用，掌握材料的分组、品种、技术要求、性能与特点，能将材料灵活、合理地运用到室内装饰工程中。

③能够熟练地运用 AutoCAD 软件绘制施工图，能准确设置符合要求的打印参数，出图比例合适。工程制图遵照国家房屋建筑室内装饰装修制图标准，图面必须清晰、整洁、严谨。

④施工图图框内须填写试题编号、工位号、考生编号，

应仔细检查，认真核对。

⑤电子文件提交要求：在“E:\提交资料\”文件夹内创建考生文件夹，考生文件夹以考生号命名。所有提交的电子文件保存在考生文件夹中。

⑥保持工作台面的清洁，使用完工具后及时整理归位，人走电断等。

(2) 实施条件

项目	基本实施条件	备注
场地	机房，为 30 个机位以上，需组局域网，有服务器。	必备
设备	计算机 30 台或以上，并配备用机 2 台以上；要求安装 Windows 7 64 位或 Windows10 64 位；CPU 处理器主频不低于 3.0G，支持 SSE4.1，不低于 6 核 12 线程；内存不低于 8G；2G 独立显卡；硬盘剩余空间不小于 80G；显示器不低于 19 寸；	必备
工具	提前安装 AutoCAD2004（或更高级版本）软件，有基本的 CAD 模型图库。	必备
测评专家	考评员要求具备至少一年以上从事室内设计一线设计工作经验或三年以上室内设计教学实训指导经历。	必备

(3) 考核时量

180 分钟。

(4) 评分细则

评价内容	配分	考核点	备注
职业素养 (20 分)	10	1. 不文明操作，不具有良好的职业操守，非正常关闭设备电源，扣 1-2 分。	1、考试舞弊、抄袭 2、没有按要求填写考生信息 3、文件未按考试要求保存（以上三种情况，出现任意一种将做
		2. 不能体现良好的工作习惯，不随时保存文件，扣 1-2 分。	
		3. 不按照考试要求正确填写个人信息并提交试卷。试卷完成后不按照要求存	

			放到指定位置，扣 1-3 分。	不合格处理)
			4. 文件设置、文件存储格式不正确，扣 1-3 分。	
	文明素养	10	1. 着装干净、整洁。考试结束后能将考场座椅摆放有序，并保持周边环境干净，扣 1-5 分。	
			2. 举止文明，遵守考场纪律，按顺序进出考场，扣 1-5 分。	
作品 质量 (80 分)	设计 创意	整体协调	10	1. 设计主题不鲜明，构思不新颖，不具有时代感，扣 1-5 分； 2. 界面、家具、陈设等与主题风格不协调统一，扣 1-5 分。
		功能合理	20	1. 功能不合理，扣 1-5 分； 2. 布局不科学，扣 1-5 分； 3. 尺度不准确，扣 1-5 分； 4. 灯光布置不合理，扣 1-5 分。
	图纸 绘制 规范	图框及标题栏绘制	5	图框及标题栏绘制不规范，扣 1-5 分
		线形运用	5	线形运用不正确，扣 1-5 分
		图例表示	5	图例表示不正确、不规范，扣 1-5 分
		尺寸及文字标注	5	尺寸及文字标注不正确、不规范，扣 1-5 分
		索引图标	5	索引图标不规范，扣 1-5 分
	打印 效果	图层设置	5	图层设置不规范，扣 1-5 分
		线型设置	5	线型设计不正确、不规范，扣 1-5 分
		单位设置	5	单位设置不正确，扣 1-5 分
	工艺 设计 创新	工艺处理 工艺设计	10	文字标注不能准确表示出标注对象的基层、面层、涂层材料，扣 1-10 分

6. 试题编号：2-1-6，某无孩年青夫妇住宅的餐厅设计

(1) 任务描述

某装饰设计公司承接了一个室内设计项目，设计风格不限，业主夫妻是年青夫妇，男主人在证券公司工作，女主人在保险公司工作，无小孩，俩人喜欢户外运动和探险。原始平面图详见文件：素材 2-1-6 某无孩年青夫妇住宅的餐厅设计.dwg。

请你针对该项目指定的设计区域，利用 AutoCAD 软件完成施工图，在施工图上注明所使用的主要材料和工艺说明，图纸目录参照提交内容顺序编制并将电子文件保存上交。提交内容包括以下两项：

● CAD 源文件一个。

CAD 源文件保存格式为.dwg 格式文件，请绘制一张平面布置图、一张天花布置图和一张自选主要立面图，并放在同一个 CAD 文件中。

● 打印文件。

打印文件需保存为 PDF 文件格式，包括平面布置图一张，天花布置图一张，自选主要立面图一张。

①根据给定的背景描述资料进行设计，设计主题自定，根据业主的年龄、职业、兴趣爱好的不同，注重绿色环保节能，突出“以人为本”的设计原则。功能分区、动线设计应合理，设计富有创意。

②能清晰了解各种装饰材料分类，熟悉材料选用，掌握材料的分组、品种、技术要求、性能与特点，能将材料灵活、合理地运用到室内装饰工程中。

③能够熟练地运用 AutoCAD 软件绘制施工图，能准确设置符合要求的打印参数，出图比例合适。工程制图遵照国家房屋建筑室内装饰装修制图标准，图面必须清晰、整洁、严

谨。

④施工图图框内须填写试题编号、工位号、考生编号，应仔细检查，认真核对。

⑤电子文件提交要求：在“E:\提交资料\”文件夹内创建考生文件夹，考生文件夹以考生号命名。所有提交的电子文件保存在考生文件夹中。

⑥保持工作台面的清洁，使用完工具后及时整理归位，人走电断等。

(2) 实施条件

项目	基本实施条件	备注
场地	机房，为 30 个机位以上，需组局域网，有服务器。	必备
设备	计算机 30 台或以上，并配备用机 2 台以上；要求安装 Windows 7 64 位或 Windows10 64 位；CPU 处理器主频不低于 3.0G，支持 SSE4.1，不低于 6 核 12 线程；内存不低于 8G；2G 独立显卡；硬盘剩余空间不小于 80G；显示器不低于 19 寸；	必备
工具	提前安装 AutoCAD2004（或更高级版本）软件，有基本的 CAD 模型图库。	必备
测评专家	考评员要求具备至少一年以上从事室内设计一线设计工作经验或三年以上室内设计教学实训指导经历。	必备

(3) 考核时量

180 分钟。

(4) 评分细则

评价内容	配分	考核点	备注
职业素养 (20 分)	10	1. 不文明操作，不具有良好的职业操守，非正常关闭设备电源，扣 1-2 分。	1、考试舞弊、抄袭 2、没有按要求填写

		专业素质		<p>2. 不能体现良好的工作习惯，不随时保存文件，扣 1-2 分。</p> <p>3. 不按照考试要求正确填写个人信息并提交试卷。试卷完成后不按照要求存放到指定位置，扣 1-3 分。</p> <p>4. 文件设置、文件存储格式不正确，扣 1-3 分。</p>	考生信息 3、文件未按考试要求保 (以上三种情况，出现任意一种将做不合格处理)
		文明素养	10	<p>1. 着装干净、整洁。考试结束后能将考场座椅摆放有序，并保持周边环境干净，扣 1-5 分。</p> <p>2. 举止文明，遵守考场纪律，按顺序进出考场，扣 1-5 分。</p>	
设计创意	整体协调	10	<p>1. 设计主题不鲜明，构思不新颖，不具有时代感，扣 1-5 分；</p> <p>2. 界面、家具、陈设等与主题风格不协调统一，扣 1-5 分。</p>		
	功能合理	20	<p>1. 功能不合理，扣 1-5 分；</p> <p>2. 布局不科学，扣 1-5 分；</p> <p>3. 尺度不准确，扣 1-5 分；</p> <p>4. 灯光布置不合理，扣 1-5 分。</p>		
作品质量 (80分)	图纸绘制规范	图框及标题栏绘制	5	图框及标题栏绘制不规范，扣 1-5 分	
		线形运用	5	线形运用不正确，扣 1-5 分	
		图例表示	5	图例表示不正确、不规范，扣 1-5 分	
		尺寸及文字标注	5	尺寸及文字标注不正确、不规范，扣 1-5 分	
		索引图标	5	索引图标不规范，扣 1-5 分	
	打印效果	图层设置	5	图层设置不规范，扣 1-5 分	
		线型设置	5	线型设计不正确、不规范，扣 1-5 分	
		单位设置	5	单位设置不正确，扣 1-5 分	
	工艺设计创新	工艺处理 工艺设计	10	文字标注不能准确表示出标注对象的基层、面层、涂层材料，扣 1-10 分	

7. 试题编号：2-1-7，某未婚男青年住宅的餐厅设计

(1) 任务描述

某装饰设计公司承接了一个室内设计项目，设计风格不限，业主是一名单身未婚男青年，职业为健身教练，喜欢运动、交友。原始平面图详见文件：素材 2-1-7 某未婚男青年住宅的餐厅设计.dwg。

现公司委派你针对该项目指定的设计区域，利用 AutoCAD 软件完成施工图，在施工图上注明所使用的主要材料和工艺说明，图纸目录参照提交内容顺序编制并将电子文件保存上交。提交内容包括以下两项：

● CAD 源文件一个。

CAD 源文件保存格式为.dwg 格式文件，请绘制一张平面布置图、一张天花布置图和一张自选主要立面图，并放在同一个 CAD 文件中。

● 打印文件。

打印文件需保存为 PDF 文件格式，包括平面布置图一张，天花布置图一张，自选主要立面图一张。

①根据给定的背景描述资料进行设计，设计主题自定，根据业主的年龄、职业、兴趣爱好的不同，注重绿色环保节能，突出“以人为本”的设计原则。功能分区、动线设计应合理，设计富有创意。

②能清晰了解各种装饰材料分类，熟悉材料选用，掌握材料的分组、品种、技术要求、性能与特点，能将材料灵活、合理地运用到室内装饰工程中。

③能够熟练地运用 AutoCAD 软件绘制施工图，能准确设置符合要求的打印参数，出图比例合适。工程制图遵照国家

房屋建筑室内装饰装修制图标准，图面必须清晰、整洁、严谨。

④施工图图框内须填写试题编号、工位号、考生编号，应仔细检查，认真核对。

⑤电子文件提交要求：在“E:\提交资料\”文件夹内创建考生文件夹，考生文件夹以考生号命名。所有提交的电子文件保存在考生文件夹中。

⑥保持工作台面的清洁，使用完工具后及时整理归位，人走电断等。

(2) 实施条件

项目	基本实施条件	备注
场地	机房，为 30 个机位以上，需组局域网，有服务器。	必备
设备	计算机 30 台或以上，并配备用机 2 台以上；要求安装 Windows 7 64 位或 Windows 10 64 位；CPU 处理器主频不低于 3.0G，支持 SSE4.1，不低于 6 核 12 线程；内存不低于 8G；2G 独立显卡；硬盘剩余空间不小于 80G；显示器不低于 19 寸；	必备
工具	提前安装 AutoCAD 2004（或更高级版本）软件，有基本的 CAD 模型图库。	必备
测评专家	考评员要求具备至少一年以上从事室内设计一线设计工作经验或三年以上室内设计教学实训指导经历。	必备

(3) 考核时量

180 分钟。

(4) 评分细则

评价内容	配分	考核点	备注
	10	1. 不文明操作，不具有良好的职业操守，非正常关闭设备电源，扣 1-2 分。	1、考试舞弊、抄袭 2、没有按要求填写

职业素养 (20分)	专业素质		2. 不能体现良好的工作习惯, 不随时保存文件, 扣1-2分。	考生信息 3、文件未按考试要求保 (以上三种情况, 出现任意一种将做不合格处理)	
			3. 不按照考试要求正确填写个人信息并提交试卷。试卷完成后不按照要求存放到指定位置, 扣1-3分。		
			4. 文件设置、文件存储格式不正确, 扣1-3分。		
文明素养	10	1. 着装干净、整洁。考试结束后能将考场座椅摆放有序, 并保持周边环境干净, 扣1-5分。			
		2. 举止文明, 遵守考场纪律, 按顺序进出考场, 扣1-5分。			
作品质量 (80分)	设计创意	整体协调	10		1. 设计主题不鲜明, 构思不新颖, 不具有时代感, 扣1-5分; 2. 界面、家具、陈设等与主题风格不协调统一, 扣1-5分。
		功能合理	20		1. 功能不合理, 扣1-5分; 2. 布局不科学, 扣1-5分; 3. 尺度不准确, 扣1-5分; 4. 灯光布置不合理, 扣1-5分。
	图纸绘制规范	图框及标题栏绘制	5		图框及标题栏绘制不规范, 扣1-5分
		线形运用	5		线形运用不正确, 扣1-5分
		图例表示	5		图例表示不正确、不规范, 扣1-5分
		尺寸及文字标注	5	尺寸及文字标注不正确、不规范, 扣1-5分	
		索引图标	5	索引图标不规范, 扣1-5分	
	打印效果	图层设置	5	图层设置不规范, 扣1-5分	
		线型设置	5	线型设计不正确、不规范, 扣1-5分	
		单位设置	5	单位设置不正确, 扣1-5分	
	工艺设计创新	工艺处理 工艺设计	10	文字标注不能准确表示出标注对象的基层、面层、涂层材料, 扣1-10分	

8. 试题编号：2-1-8，某中年医生住宅的餐厅设计

(1) 任务描述

某装饰设计公司承接了一个室内设计项目，设计风格不限，业主是一对中年夫妻，男主人是医生，女主人是教师，一家人喜欢一起制作美食，女儿4岁，活泼开朗。原始平面图详见文件：素材2-1-8某中年医生住宅的餐厅设计.dwg。

请你针对该项目指定的设计区域，利用AutoCAD软件完成施工图，在施工图上注明所使用的主要材料和工艺说明，图纸目录参照提交内容顺序编制并将电子文件保存上交。提交内容包括以下两项：

● CAD源文件一个。

CAD源文件保存格式为.dwg格式文件，请绘制一张平面布置图、一张天花布置图和一张自选主要立面图，并放在同一个CAD文件中。

● 打印文件。

打印文件需保存为PDF文件格式，包括平面布置图一张，天花布置图一张，自选主要立面图一张。

①根据给定的背景描述资料进行设计，设计主题自定，根据业主的年龄、职业、兴趣爱好的不同，注重绿色环保节能，突出“以人为本”的设计原则。功能分区、动线设计应合理，设计富有创意。

②能清晰了解各种装饰材料分类，熟悉材料选用，掌握材料的分组、品种、技术要求、性能与特点，能将材料灵活、合理地运用到室内装饰工程中。

③能够熟练地运用AutoCAD软件绘制施工图，能准确设置符合要求的打印参数，出图比例合适。工程制图遵照国家

房屋建筑室内装饰装修制图标准，图面必须清晰、整洁、严谨。

④施工图图框内须填写试题编号、工位号、考生编号，应仔细检查，认真核对。

⑤电子文件提交要求：在“E:\提交资料\”文件夹内创建考生文件夹，考生文件夹以考生号命名。所有提交的电子文件保存在考生文件夹中。

⑥保持工作台面的清洁，使用完工具后及时整理归位，人走电断等。

(2) 实施条件

项目	基本实施条件	备注
场地	机房，为 30 个机位以上，需组局域网，有服务器。	必备
设备	计算机 30 台或以上，并配备用机 2 台以上；要求安装 Windows 7 64 位或 Windows10 64 位；CPU 处理器主频不低于 3.0G，支持 SSE4.1，不低于 6 核 12 线程；内存不低于 8G；2G 独立显卡；硬盘剩余空间不小于 80G；显示器不低于 19 寸；	必备
工具	提前安装 AutoCAD2004（或更高级版本）软件，有基本的 CAD 模型图库。	必备
测评专家	考评员要求具备至少一年以上从事室内设计一线设计工作经验或三年以上室内设计教学实训指导经历。	必备

(3) 考核时量

180 分钟。

(4) 评分细则

评价内容	配分	考核点	备注
	10	1. 不文明操作，不具有良好的职业操守，非正常关闭设备电源，扣 1-2 分。	1、考试舞弊、抄袭 2、没有按要求填写

职业素养 (20分)	专业素质		2.不能体现良好的工作习惯,不随时保存文件,扣1-2分。	考生信息 3、文件未按考试要求保 (以上三种情况,出现任意一种将做不合格处理)
			3.不按照考试要求正确填写个人信息并提交试卷。试卷完成后不按照要求存放到指定位置,扣1-3分。	
			4.文件设置、文件存储格式不正确,扣1-3分。	
	文明素养	10	1.着装干净、整洁。考试结束后能将考场座椅摆放有序,并保持周边环境干净,扣1-5分。 2.举止文明,遵守考场纪律,按顺序进出考场,扣1-5分。	
作品质量 (80分)	设计创意	整体协调	10	1.设计主题不鲜明,构思不新颖,不具有时代感,扣1-5分; 2.界面、家具、陈设等与主题风格不协调统一,扣1-5分。
		功能合理	20	1.功能不合理,扣1-5分; 2.布局不科学,扣1-5分; 3.尺度不准确,扣1-5分; 4.灯光布置不合理,扣1-5分。
	图纸绘制规范	图框及标题栏绘制	5	图框及标题栏绘制不规范,扣1-5分
		线形运用	5	线形运用不正确,扣1-5分
		图例表示	5	图例表示不正确、不规范,扣1-5分
		尺寸及文字标注	5	尺寸及文字标注不正确、不规范,扣1-5分
		索引图标	5	索引图标不规范,扣1-5分
	打印效果	图层设置	5	图层设置不规范,扣1-5分
		线型设置	5	线型设计不正确、不规范,扣1-5分
		单位设置	5	单位设置不正确,扣1-5分
	工艺设计创新	工艺处理 工艺设计	10	文字标注不能准确表示出标注对象的基层、面层、涂层材料,扣1-10分

9. 试题编号：2-1-9，某国企高管住宅的主卧室设计

(1) 任务描述

某装饰设计公司承接了一个室内设计项目，设计风格不限，业主为一对中年夫妻，男业主在某一国企任高管，女业主为一幼儿教师，现有 11 岁的女儿，一家人较喜欢外出旅行、看电影。原始平面图详见文件：素材 2-1-9 某国企高管住宅的主卧室设计.dwg。

请你针对该项目指定的设计区域，利用 AutoCAD 软件完成施工图，在施工图上注明所使用的主要材料和工艺说明，图纸目录参照提交内容顺序编制并将电子文件保存上交。提交内容包括以下两项：

● CAD 源文件一个。

CAD 源文件保存格式为.dwg 格式文件，请绘制一张平面布置图、一张天花布置图和一张自选主要立面图，并放在同一个 CAD 文件中。

● 打印文件。

打印文件需保存为 PDF 文件格式，包括平面布置图一张，天花布置图一张，自选主要立面图一张。

①根据给定的背景描述资料进行设计，设计主题自定，根据业主的年龄、职业、兴趣爱好的不同，注重绿色环保节能，突出“以人为本”的设计原则。功能分区、动线设计应合理，设计富有创意。

②能清晰了解各种装饰材料分类，熟悉材料选用，掌握材料的分组、品种、技术要求、性能与特点，能将材料灵活、合理地运用到室内装饰工程中。

③能够熟练地运用 AutoCAD 软件绘制施工图，能准确设置符合要求的打印参数，出图比例合适。工程制图遵照国家

房屋建筑室内装饰装修制图标准，图面必须清晰、整洁、严谨。

④施工图图框内须填写试题编号、工位号、考生编号，应仔细检查，认真核对。

⑤电子文件提交要求：在“E:\提交资料\”文件夹内创建考生文件夹，考生文件夹以考生号命名。所有提交的电子文件保存在考生文件夹中。

⑥保持工作台面的清洁，使用完工具后及时整理归位，人走电断等。

(2) 实施条件

项目	基本实施条件	备注
场地	机房，为 30 个机位以上，需组局域网，有服务器。	必备
设备	计算机 30 台或以上，并配备用机 2 台以上；要求安装 Windows 7 64 位或 Windows10 64 位；CPU 处理器主频不低于 3.0G，支持 SSE4.1，不低于 6 核 12 线程；内存不低于 8G；2G 独立显卡；硬盘剩余空间不小于 80G；显示器不低于 19 寸；	必备
工具	提前安装 AutoCAD2004（或更高级版本）软件，有基本的 CAD 模型图库。	必备
测评专家	考评员要求具备至少一年以上从事室内设计一线设计工作经验或三年以上室内设计教学实训指导经历。	必备

(3) 考核时量

180 分钟。

(4) 评分细则

评价内容	配分	考核点	备注
职业素养 (20 分)	10	1. 不文明操作，不具有良好的职业操守，非正常关闭设备电源，扣 1-2 分。	1、考试舞弊、抄袭 2、没有按要求填写

		专业素质		<p>2. 不能体现良好的工作习惯，不随时保存文件，扣 1-2 分。</p> <p>3. 不按照考试要求正确填写个人信息并提交试卷。试卷完成后不按照要求存放到指定位置，扣 1-3 分。</p> <p>4. 文件设置、文件存储格式不正确，扣 1-3 分。</p>	考生信息 3、文件未按考试要求保 (以上三种情况，出现任意一种将做不合格处理)
		文明素养	10	<p>1. 着装干净、整洁。考试结束后能将考场座椅摆放有序，并保持周边环境干净，扣 1-5 分。</p> <p>2. 举止文明，遵守考场纪律，按顺序进出考场，扣 1-5 分。</p>	
设计创意	整体协调	10	<p>1. 设计主题不鲜明，构思不新颖，不具有时代感，扣 1-5 分；</p> <p>2. 界面、家具、陈设等与主题风格不协调统一，扣 1-5 分。</p>		
	功能合理	20	<p>1. 功能不合理，扣 1-5 分；</p> <p>2. 布局不科学，扣 1-5 分；</p> <p>3. 尺度不准确，扣 1-5 分；</p> <p>4. 灯光布置不合理，扣 1-5 分。</p>		
作品质量 (80分)	图纸绘制规范	图框及标题栏绘制	5	图框及标题栏绘制不规范，扣 1-5 分	
		线形运用	5	线形运用不正确，扣 1-5 分	
		图例表示	5	图例表示不正确、不规范，扣 1-5 分	
		尺寸及文字标注	5	尺寸及文字标注不正确、不规范，扣 1-5 分	
		索引图标	5	索引图标不规范，扣 1-5 分	
	打印效果	图层设置	5	图层设置不规范，扣 1-5 分	
		线型设置	5	线型设计不正确、不规范，扣 1-5 分	
		单位设置	5	单位设置不正确，扣 1-5 分	
	工艺设计创新	工艺处理 工艺设计	10	文字标注不能准确表示出标注对象的基层、面层、涂层材料，扣 1-10 分	

10. 试题编号：2-1-10，某中年夫妻住宅的主卧室设计

（1）任务描述

某装饰设计公司承接了一个室内设计项目，设计风格不限，业主为一对中年夫妻，事业有成，喜欢沉稳大气的装修风格，儿子7岁，喜欢阅读。原始平面图详见文件：素材 2-1-10 某中年夫妻住宅的主卧室设计.dwg。

请你针对该项目指定的设计区域，利用 AutoCAD 软件完成施工图，在施工图上注明所使用的主要材料和工艺说明，图纸目录参照提交内容顺序编制并将电子文件保存上交。提交内容包括以下两项：

● CAD 源文件一个。

CAD 源文件保存格式为.dwg 格式文件，请绘制一张平面布置图、一张天花布置图和一张自选主要立面图，并放在同一个 CAD 文件中。

● 打印文件。

打印文件需保存为 PDF 文件格式，包括平面布置图一张，天花布置图一张，自选主要立面图一张。

①根据给定的背景描述资料进行设计，设计主题自定，根据业主的年龄、职业、兴趣爱好的不同，注重绿色环保节能，突出“以人为本”的设计原则。功能分区、动线设计应合理，设计富有创意。

②能清晰了解各种装饰材料分类，熟悉材料选用，掌握材料的分组、品种、技术要求、性能与特点，能将材料灵活、合理地运用到室内装饰工程中。

③能够熟练地运用 AutoCAD 软件绘制施工图，能准确设置符合要求的打印参数，出图比例合适。工程制图遵照国家房屋建筑室内装饰装修制图标准，图面必须清晰、整洁、严谨。

④施工图图框内须填写试题编号、工位号、考生编号，应仔细检查，认真核对。

⑤电子文件提交要求：在“E:\提交资料\”文件夹内创建考生文件夹，考生文件夹以考生号命名。所有提交的电子文件保存在考生文件夹中。

⑥保持工作台面的清洁，使用完工具后及时整理归位，人走电断等。

(2) 实施条件

项目	基本实施条件	备注
场地	机房，为 30 个机位以上，需组局域网，有服务器。	必备
设备	计算机 30 台或以上，并配备用机 2 台以上；要求安装 Windows 7 64 位或 Windows10 64 位；CPU 处理器主频不低于 3.0G，支持 SSE4.1，不低于 6 核 12 线程；内存不低于 8G；2G 独立显卡；硬盘剩余空间不小于 80G；显示器不低于 19 寸；	必备
工具	提前安装 AutoCAD2004（或更高级版本）软件，有基本的 CAD 模型图库。	必备
测评专家	考评员要求具备至少一年以上从事室内设计一线设计工作经验或三年以上室内设计教学实训指导经历。	必备

(3) 考核时量

180 分钟。

(4) 评分细则

评价内容	配分	考核点	备注
职业素养 (20 分)	10	1. 不文明操作，不具有良好的职业操守，非正常关闭设备电源，扣 1-2 分。	1、考试舞弊、抄袭 2、没有按要求填写考生信息 3、文件未按考试要求保
		2. 不能体现良好的工作习惯，不随时保存文件，扣 1-2 分。	

	专业素质		3. 不按照考试要求正确填写个人信息并提交试卷。试卷完成后不按照要求存放到指定位置，扣 1-3 分。 4. 文件设置、文件存储格式不正确，扣 1-3 分。	(以上三种情况，出现任意一种将做不合格处理)
	文明素养	10	1. 着装干净、整洁。考试结束后能将考场座椅摆放有序，并保持周边环境干净，扣 1-5 分。 2. 举止文明，遵守考场纪律，按顺序进出考场，扣 1-5 分。	
作品 质量 (80 分)	设计 创意	整体协调	10	1. 设计主题不鲜明，构思不新颖，不具有时代感，扣 1-5 分； 2. 界面、家具、陈设等与主题风格不协调统一，扣 1-5 分。
		功能合理	20	1. 功能不合理，扣 1-5 分； 2. 布局不科学，扣 1-5 分； 3. 尺度不准确，扣 1-5 分； 4. 灯光布置不合理，扣 1-5 分。
	图纸 绘制 规范	图框及标题栏绘制	5	图框及标题栏绘制不规范，扣 1-5 分
		线形运用	5	线形运用不正确，扣 1-5 分
		图例表示	5	图例表示不正确、不规范，扣 1-5 分
		尺寸及文字标注	5	尺寸及文字标注不正确、不规范，扣 1-5 分
		索引图标	5	索引图标不规范，扣 1-5 分
	打印 效果	图层设置	5	图层设置不规范，扣 1-5 分
		线型设置	5	线型设计不正确、不规范，扣 1-5 分
		单位设置	5	单位设置不正确，扣 1-5 分
	工艺 设计 创新	工艺处理 工艺设计	10	文字标注不能准确表示出标注对象的基层、面层、涂层材料，扣 1-10 分

11. 试题编号：2-1-11，某新婚夫妇住宅的主卧室设计

（1）任务描述

某装饰设计公司承接了一个室内设计项目，设计风格不限，业主为一对年轻的新婚夫妇，均为某公司职员，喜欢阅读、音乐。原始平面图详见文件：素材 2-1-11 某新婚夫妇住宅的主卧室设计.dwg。

请你针对该项目指定的设计区域，利用 AutoCAD 软件完成施工图，在施工图上注明所使用的主要材料和工艺说明，图纸目录参照提交内容顺序编制并将电子文件保存上交。提交内容包括以下两项：

● CAD 源文件一个。

CAD 源文件保存格式为.dwg 格式文件，请绘制一张平面布置图、一张天花布置图和一张自选主要立面图，并放在同一个 CAD 文件中。

● 打印文件。

打印文件需保存为 PDF 文件格式，包括平面布置图一张，天花布置图一张，自选主要立面图一张。

①根据给定的背景描述资料进行设计，设计主题自定，根据业主的年龄、职业、兴趣爱好的不同，注重绿色环保节能，突出“以人为本”的设计原则。功能分区、动线设计应合理，设计富有创意。

②能清晰了解各种装饰材料分类，熟悉材料选用，掌握材料的分组、品种、技术要求、性能与特点，能将材料灵活、合理地运用到室内装饰工程中。

③能够熟练地运用 AutoCAD 软件绘制施工图，能准确设置符合要求的打印参数，出图比例合适。工程制图遵照国家房屋建筑室内装饰装修制图标准，图面必须清晰、整洁、严谨。

④施工图图框内须填写试题编号、工位号、考生编号，应仔细检查，认真核对。

⑤电子文件提交要求：在“E:\提交资料\”文件夹内创建考生文件夹，考生文件夹以考生号命名。所有提交的电子文件保存在考生文件夹中。

⑥保持工作台面的清洁，使用完工具后及时整理归位，人走电断等。

(2) 实施条件

项目	基本实施条件	备注
场地	机房，为 30 个机位以上，需组局域网，有服务器。	必备
设备	计算机 30 台或以上，并配备用机 2 台以上；要求安装 Windows 7 64 位或 Windows10 64 位；CPU 处理器主频不低于 3.0G，支持 SSE4.1，不低于 6 核 12 线程；内存不低于 8G；2G 独立显卡；硬盘剩余空间不小于 80G；显示器不低于 19 寸；	必备
工具	提前安装 AutoCAD2004（或更高级版本）软件，有基本的 CAD 模型图库。	必备
测评专家	考评员要求具备至少一年以上从事室内设计一线设计工作经验或三年以上室内设计教学实训指导经历。	必备

(3) 考核时量

180 分钟。

(4) 评分细则

评价内容	配分	考核点	备注
职业素养 (20 分)	10	1. 不文明操作，不具有良好的职业操守，非正常关闭设备电源，扣 1-2 分。	1、考试舞弊、抄袭 2、没有按要求填写考生信息 3、文件未按考试要求保
		2. 不能体现良好的工作习惯，不随时保存文件，扣 1-2 分。	

		专业素质		3. 不按照考试要求正确填写个人信息并提交试卷。试卷完成后不按照要求存放到指定位置，扣 1-3 分。 4. 文件设置、文件存储格式不正确，扣 1-3 分。	(以上三种情况，出现任意一种将做不合格处理)
		文明素养	10	1. 着装干净、整洁。考试结束后能将考场座椅摆放有序，并保持周边环境干净，扣 1-5 分。 2. 举止文明，遵守考场纪律，按顺序进出考场，扣 1-5 分。	
作品 质量 (80 分)	设计 创意	整体协调	10	1. 设计主题不鲜明，构思不新颖，不具有时代感，扣 1-5 分； 2. 界面、家具、陈设等与主题风格不协调统一，扣 1-5 分。	
		功能合理	20	1. 功能不合理，扣 1-5 分； 2. 布局不科学，扣 1-5 分； 3. 尺度不准确，扣 1-5 分； 4. 灯光布置不合理，扣 1-5 分。	
	图纸 绘制 规范	图框及标题栏绘制	5	图框及标题栏绘制不规范，扣 1-5 分	
		线形运用	5	线形运用不正确，扣 1-5 分	
		图例表示	5	图例表示不正确、不规范，扣 1-5 分	
		尺寸及文字标注	5	尺寸及文字标注不正确、不规范，扣 1-5 分	
		索引图标	5	索引图标不规范，扣 1-5 分	
	打印 效果	图层设置	5	图层设置不规范，扣 1-5 分	
		线型设置	5	线型设计不正确、不规范，扣 1-5 分	
		单位设置	5	单位设置不正确，扣 1-5 分	
	工艺 设计 创新	工艺处理 工艺设计	10	文字标注不能准确表示出标注对象的基层、面层、涂层材料，扣 1-10 分	

12. 试题编号：2-1-12，某公司年轻女白领住宅的主卧室设计

(1) 任务描述

某装饰设计公司承接了一个室内设计项目，设计风格不限，业主为年轻女性，公司白领，喜欢旅游、逛街和购物。原始平面图详见文件：素材 2-1-12 某公司年轻女白领住宅的主卧室设计.dwg。

请你针对该项目指定的设计区域，利用 AutoCAD 软件完成施工图，在施工图上注明所使用的主要材料和工艺说明，图纸目录参照提交内容顺序编制并将电子文件保存上交。提交内容包括以下两项：

● CAD 源文件一个。

CAD 源文件保存格式为.dwg 格式文件，请绘制一张平面布置图、一张天花布置图和一张自选主要立面图，并放在同一个 CAD 文件中。

● 打印文件。

打印文件需保存为 PDF 文件格式，包括平面布置图一张，天花布置图一张，自选主要立面图一张。

①根据给定的背景描述资料进行设计，设计主题自定，根据业主的年龄、职业、兴趣爱好的不同，注重绿色环保节能，突出“以人为本”的设计原则。功能分区、动线设计应合理，设计富有创意。

②能清晰了解各种装饰材料分类，熟悉材料选用，掌握材料的分组、品种、技术要求、性能与特点，能将材料灵活、合理地运用到室内装饰工程中。

③能够熟练地运用 AutoCAD 软件绘制施工图，能准确设置符合要求的打印参数，出图比例合适。工程制图遵照国家

房屋建筑室内装饰装修制图标准，图面必须清晰、整洁、严谨。

④施工图图框内须填写试题编号、工位号、考生编号，应仔细检查，认真核对。

⑤电子文件提交要求：在“E:\提交资料\”文件夹内创建考生文件夹，考生文件夹以考生号命名。所有提交的电子文件保存在考生文件夹中。

⑥保持工作台面的清洁，使用完工具后及时整理归位，人走电断等。

(2) 实施条件

项目	基本实施条件	备注
场地	机房，为 30 个机位以上，需组局域网，有服务器。	必备
设备	计算机 30 台或以上，并配备用机 2 台以上；要求安装 Windows 7 64 位或 Windows10 64 位；CPU 处理器主频不低于 3.0G，支持 SSE4.1，不低于 6 核 12 线程；内存不低于 8G；2G 独立显卡；硬盘剩余空间不小于 80G；显示器不低于 19 寸；	必备
工具	提前安装 AutoCAD2004（或更高级版本）软件，有基本的 CAD 模型图库。	必备
测评专家	考评员要求具备至少一年以上从事室内设计一线设计工作经验或三年以上室内设计教学实训指导经历。	必备

(3) 考核时量

180 分钟。

(4) 评分细则

评价内容	配分	考核点	备注
职业素养 (20 分)	10	1. 不文明操作，不具有良好的职业操守，非正常关闭设备电源，扣 1-2 分。	1、考试舞弊、抄袭 2、没有按要求填写

		专业素质		<p>2. 不能体现良好的工作习惯，不随时保存文件，扣 1-2 分。</p> <p>3. 不按照考试要求正确填写个人信息并提交试卷。试卷完成后不按照要求存放到指定位置，扣 1-3 分。</p> <p>4. 文件设置、文件存储格式不正确，扣 1-3 分。</p>	考生信息 3、文件未按考试要求保 (以上三种情况，出现任意一种将做不合格处理)
		文明素养	10	<p>1. 着装干净、整洁。考试结束后能将考场座椅摆放有序，并保持周边环境干净，扣 1-5 分。</p> <p>2. 举止文明，遵守考场纪律，按顺序进出考场，扣 1-5 分。</p>	
设计创意	整体协调	10	<p>1. 设计主题不鲜明，构思不新颖，不具有时代感，扣 1-5 分；</p> <p>2. 界面、家具、陈设等与主题风格不协调统一，扣 1-5 分。</p>		
	功能合理	20	<p>1. 功能不合理，扣 1-5 分；</p> <p>2. 布局不科学，扣 1-5 分；</p> <p>3. 尺度不准确，扣 1-5 分；</p> <p>4. 灯光布置不合理，扣 1-5 分。</p>		
作品质量 (80分)	图纸绘制规范	图框及标题栏绘制	5	图框及标题栏绘制不规范，扣 1-5 分	
		线形运用	5	线形运用不正确，扣 1-5 分	
		图例表示	5	图例表示不正确、不规范，扣 1-5 分	
		尺寸及文字标注	5	尺寸及文字标注不正确、不规范，扣 1-5 分	
		索引图标	5	索引图标不规范，扣 1-5 分	
	打印效果	图层设置	5	图层设置不规范，扣 1-5 分	
		线型设置	5	线型设计不正确、不规范，扣 1-5 分	
		单位设置	5	单位设置不正确，扣 1-5 分	
	工艺设计创新	工艺处理 工艺设计	10	文字标注不能准确表示出标注对象的基层、面层、涂层材料，扣 1-10 分	

13. 试题编号：2-1-13，某医院退休夫妻住宅的书房设计

(1) 任务描述

某装饰设计公司承接了一个室内设计项目，设计风格不限，业主为一对老年夫妻，医院退休人员，喜欢运动、旅游和养生，独生儿子一家在国外定居。原始平面图详见文件：素材 2-1-13 某医院退休夫妻住宅的书房设计. dwg。

请你针对该项目指定的设计区域，利用 AutoCAD 软件完成施工图，在施工图上注明所使用的主要材料和工艺说明，图纸目录参照提交内容顺序编制并将电子文件保存上交。提交内容包括以下两项：

● CAD 源文件一个。

CAD 源文件保存格式为. dwg 格式文件，请绘制一张平面布置图、一张天花布置图和一张自选主要立面图，并放在同一个 CAD 文件中。

● 打印文件。

打印文件需保存为 PDF 文件格式，包括平面布置图一张，天花布置图一张，自选主要立面图一张。

①根据给定的背景描述资料进行设计，设计主题自定，根据业主的年龄、职业、兴趣爱好的不同，注重绿色环保节能，突出“以人为本”的设计原则。功能分区、动线设计应合理，设计富有创意。

②能清晰了解各种装饰材料分类，熟悉材料选用，掌握材料的分组、品种、技术要求、性能与特点，能将材料灵活、合理地运用到室内装饰工程中。

③能够熟练地运用 AutoCAD 软件绘制施工图，能准确设

置符合要求的打印参数，出图比例合适。工程制图遵照国家房屋建筑室内装饰装修制图标准，图面必须清晰、整洁、严谨。

④施工图图框内须填写试题编号、工位号、考生编号，应仔细检查，认真核对。

⑤电子文件提交要求：在“E:\提交资料\”文件夹内创建考生文件夹，考生文件夹以考生号命名。所有提交的电子文件保存在考生文件夹中。

⑥保持工作台面的清洁，使用完工具后及时整理归位，人走电断等。

实施条件

项目	基本实施条件	备注
场地	机房，为 30 个机位以上，需组局域网，有服务器。	必备
设备	计算机 30 台或以上，并配备用机 2 台以上；要求安装 Windows 7 64 位或 Windows10 64 位；CPU 处理器主频不低于 3.0G，支持 SSE4.1，不低于 6 核 12 线程；内存不低于 8G；2G 独立显卡；硬盘剩余空间不小于 80G；显示器不低于 19 寸；	必备
工具	提前安装 AutoCAD2004（或更高级版本）软件，有基本的 CAD 模型图库。	必备
测评专家	考评员要求具备至少一年以上从事室内设计一线设计工作经验或三年以上室内设计教学实训指导经历。	必备

（3）考核时量

180 分钟。

（4）评分细则

评价内容	配分	考核点	备注

职业素养 (20分)		专业素质	10	<p>1. 不文明操作，不具有良好的职业操守，非正常关闭设备电源，扣1-2分。</p> <p>2. 不能体现良好的工作习惯，不随时保存文件，扣1-2分。</p> <p>3. 不按照考试要求正确填写个人信息并提交试卷。试卷完成后不按照要求存放到指定位置，扣1-3分。</p> <p>4. 文件设置、文件存储格式不正确，扣1-3分。</p>	<p>1、考试舞弊、抄袭</p> <p>2、没有按要求填写考生信息</p> <p>3、文件未按考试要求保（以上三种情况，出现任意一种将做不合格处理）</p>
		文明素养	10	<p>1. 着装干净、整洁。考试结束后能将考场座椅摆放有序，并保持周边环境干净，扣1-5分。</p> <p>2. 举止文明，遵守考场纪律，按顺序进出考场，扣1-5分。</p>	
设计创意	整体协调	10	<p>1. 设计主题不鲜明，构思不新颖，不具有时代感，扣1-5分；</p> <p>2. 界面、家具、陈设等与主题风格不协调统一，扣1-5分。</p>		
	功能合理	20	<p>1. 功能不合理，扣1-5分；</p> <p>2. 布局不科学，扣1-5分；</p> <p>3. 尺度不准确，扣1-5分；</p> <p>4. 灯光布置不合理，扣1-5分。</p>		
图纸绘制规范	图框及标题栏绘制	5	图框及标题栏绘制不规范，扣1-5分		
	线形运用	5	线形运用不正确，扣1-5分		
	图例表示	5	图例表示不正确、不规范，扣1-5分		
	尺寸及文字标注	5	尺寸及文字标注不正确、不规范，扣1-5分		
	索引图标	5	索引图标不规范，扣1-5分		
打印效果	图层设置	5	图层设置不规范，扣1-5分		
	线型设置	5	线型设计不正确、不规范，扣1-5分		
	单位设置	5	单位设置不正确，扣1-5分		
工艺设计创	工艺处理 工艺设计	10	文字标注不能准确表示出标注对象的基层、面层、涂层材料，扣1-10分		

	新				
--	---	--	--	--	--

14. 试题编号：2-1-14，某单位公务员住宅的书房设计

(1) 任务描述

某装饰设计公司承接了一个室内设计项目，设计风格不限，业主为一对年青夫妻，暂无小孩子，均为公务员，男业主休闲时喜欢上网，家有部分藏书。原始平面图详见文件：素材 2-1-14 某单位公务员住宅的书房设计. dwg。

请你针对该项目指定的设计区域，利用 AutoCAD 软件完成施工图，在施工图上注明所使用的主要材料和工艺说明，图纸目录参照提交内容顺序编制并将电子文件保存上交。提交内容包括以下两项：

● CAD 源文件一个。

CAD 源文件保存格式为. dwg 格式文件，请绘制一张平面布置图、一张天花布置图和一张自选主要立面图，并放在同一个 CAD 文件中。

● 打印文件。

打印文件需保存为 PDF 文件格式，包括平面布置图一张，天花布置图一张，自选主要立面图一张。

①根据给定的背景描述资料进行设计，设计主题自定，根据业主的年龄、职业、兴趣爱好的不同，注重绿色环保节能，突出“以人为本”的设计原则。功能分区、动线设计应合理，设计富有创意。

②能清晰了解各种装饰材料分类，熟悉材料选用，掌握材料的分组、品种、技术要求、性能与特点，能将材料灵活、合理地运用到室内装饰工程中。

③能够熟练地运用 AutoCAD 软件绘制施工图，能准确设

置符合要求的打印参数，出图比例合适。工程制图遵照国家房屋建筑室内装饰装修制图标准，图面必须清晰、整洁、严谨。

④施工图图框内须填写试题编号、工位号、考生编号，应仔细检查，认真核对。

⑤电子文件提交要求：在“E:\提交资料\”文件夹内创建考生文件夹，考生文件夹以考生号命名。所有提交的电子文件保存在考生文件夹中。

⑥保持工作台面的清洁，使用完工具后及时整理归位，人走电断等。

(2) 实施条件

项目	基本实施条件	备注
场地	机房，为 30 个机位以上，需组局域网，有服务器。	必备
设备	计算机 30 台或以上，并配备用机 2 台以上；要求安装 Windows 7 64 位或 Windows10 64 位；CPU 处理器主频不低于 3.0G，支持 SSE4.1，不低于 6 核 12 线程；内存不低于 8G；2G 独立显卡；硬盘剩余空间不小于 80G；显示器不低于 19 寸；	必备
工具	提前安装 AutoCAD2004（或更高级版本）软件，有基本的 CAD 模型图库。	必备
测评专家	考评员要求具备至少一年以上从事室内设计一线设计工作经验或三年以上室内设计教学实训指导经历。	必备

(3) 考核时量

180 分钟。

(4) 评分细则

评价内容	配分	考核点	备注
职业素养 (20 分)	10	1. 不文明操作，不具有良好的职业操守，非正常关闭设备电源，扣 1-2 分。	1、考试舞弊、抄袭 2、没有按要求填写

		专业素质		<p>2. 不能体现良好的工作习惯，不随时保存文件，扣 1-2 分。</p> <p>3. 不按照考试要求正确填写个人信息并提交试卷。试卷完成后不按照要求存放到指定位置，扣 1-3 分。</p> <p>4. 文件设置、文件存储格式不正确，扣 1-3 分。</p>	考生信息 3、文件未按考试要求保 (以上三种情况，出现任意一种将做不合格处理)
		文明素养	10	<p>1. 着装干净、整洁。考试结束后能将考场座椅摆放有序，并保持周边环境干净，扣 1-5 分。</p> <p>2. 举止文明，遵守考场纪律，按顺序进出考场，扣 1-5 分。</p>	
设计创意	整体协调	10	<p>1. 设计主题不鲜明，构思不新颖，不具有时代感，扣 1-5 分；</p> <p>2. 界面、家具、陈设等与主题风格不协调统一，扣 1-5 分。</p>		
	功能合理	20	<p>1. 功能不合理，扣 1-5 分；</p> <p>2. 布局不科学，扣 1-5 分；</p> <p>3. 尺度不准确，扣 1-5 分；</p> <p>4. 灯光布置不合理，扣 1-5 分。</p>		
作品质量 (80分)	图纸绘制规范	图框及标题栏绘制	5	图框及标题栏绘制不规范，扣 1-5 分	
		线形运用	5	线形运用不正确，扣 1-5 分	
		图例表示	5	图例表示不正确、不规范，扣 1-5 分	
		尺寸及文字标注	5	尺寸及文字标注不正确、不规范，扣 1-5 分	
		索引图标	5	索引图标不规范，扣 1-5 分	
	打印效果	图层设置	5	图层设置不规范，扣 1-5 分	
		线型设置	5	线型设计不正确、不规范，扣 1-5 分	
		单位设置	5	单位设置不正确，扣 1-5 分	
	工艺设计创新	工艺处理 工艺设计	10	文字标注不能准确表示出标注对象的基层、面层、涂层材料，扣 1-10 分	

15. 试题编号：2-1-15，某单身男青年住宅的书房设计

(1) 任务描述

某装饰设计公司承接了一个室内设计项目，设计风格不限，业主为单身男青年，网络技术人员，自由职业，平时喜欢上网、运动。原始平面图详见文件：素材 2-1-15 某单身男青年住宅的书房设计.dwg。

请你针对该项目指定的设计区域，利用 AutoCAD 软件完成施工图，在施工图上注明所使用的主要材料和工艺说明，图纸目录参照提交内容顺序编制并将电子文件保存上交。提交内容包括以下两项：

● CAD 源文件一个。

CAD 源文件保存格式为.dwg 格式文件，请绘制一张平面布置图、一张天花布置图和一张自选主要立面图，并放在同一个 CAD 文件中。

● 打印文件。

打印文件需保存为 PDF 文件格式，包括平面布置图一张，天花布置图一张，自选主要立面图一张。

①根据给定的背景描述资料进行设计，设计主题自定，根据业主的年龄、职业、兴趣爱好的不同，注重绿色环保节能，突出“以人为本”的设计原则。功能分区、动线设计应合理，设计富有创意。

②能清晰了解各种装饰材料分类，熟悉材料选用，掌握材料的分组、品种、技术要求、性能与特点，能将材料灵活、合理地运用到室内装饰工程中。

③能够熟练地运用 AutoCAD 软件绘制施工图，能准确设置符合要求的打印参数，出图比例合适。工程制图遵照国家

房屋建筑室内装饰装修制图标准，图面必须清晰、整洁、严谨。

④施工图图框内须填写试题编号、工位号、考生编号，应仔细检查，认真核对。

⑤电子文件提交要求：在“E:\提交资料\”文件夹内创建考生文件夹，考生文件夹以考生号命名。所有提交的电子文件保存在考生文件夹中。

⑥保持工作台面的清洁，使用完工具后及时整理归位，人走电断等。

(2) 实施条件

项目	基本实施条件	备注
场地	机房，为 30 个机位以上，需组局域网，有服务器。	必备
设备	计算机 30 台或以上，并配备用机 2 台以上；要求安装 Windows 7 64 位或 Windows 10 64 位；CPU 处理器主频不低于 3.0G，支持 SSE4.1，不低于 6 核 12 线程；内存不低于 8G；2G 独立显卡；硬盘剩余空间不小于 80G；显示器不低于 19 寸；	必备
工具	提前安装 AutoCAD 2004（或更高级版本）软件，有基本的 CAD 模型图库。	必备
测评专家	考评员要求具备至少一年以上从事室内设计一线设计工作经验或三年以上室内设计教学实训指导经历。	必备

(3) 考核时量

180 分钟。

(4) 评分细则

评价内容	配分	考核点	备注
职业素养 (20 分)	10	1. 不文明操作，不具有良好的职业操守，非正常关闭设备电源，扣 1-2 分。	1、考试舞弊、抄袭 2、没有按要求填写

		专业素质		<p>2. 不能体现良好的工作习惯，不随时保存文件，扣 1-2 分。</p> <p>3. 不按照考试要求正确填写个人信息并提交试卷。试卷完成后不按照要求存放到指定位置，扣 1-3 分。</p> <p>4. 文件设置、文件存储格式不正确，扣 1-3 分。</p>	考生信息 3、文件未按考试要求保 (以上三种情况，出现任意一种将做不合格处理)
		文明素养	10	<p>1. 着装干净、整洁。考试结束后能将考场座椅摆放有序，并保持周边环境干净，扣 1-5 分。</p> <p>2. 举止文明，遵守考场纪律，按顺序进出考场，扣 1-5 分。</p>	
设计创意	整体协调	10	<p>1. 设计主题不鲜明，构思不新颖，不具有时代感，扣 1-5 分；</p> <p>2. 界面、家具、陈设等与主题风格不协调统一，扣 1-5 分。</p>		
	功能合理	20	<p>1. 功能不合理，扣 1-5 分；</p> <p>2. 布局不科学，扣 1-5 分；</p> <p>3. 尺度不准确，扣 1-5 分；</p> <p>4. 灯光布置不合理，扣 1-5 分。</p>		
作品质量 (80分)	图纸绘制规范	图框及标题栏绘制	5	图框及标题栏绘制不规范，扣 1-5 分	
		线形运用	5	线形运用不正确，扣 1-5 分	
		图例表示	5	图例表示不正确、不规范，扣 1-5 分	
		尺寸及文字标注	5	尺寸及文字标注不正确、不规范，扣 1-5 分	
		索引图标	5	索引图标不规范，扣 1-5 分	
	打印效果	图层设置	5	图层设置不规范，扣 1-5 分	
		线型设置	5	线型设计不正确、不规范，扣 1-5 分	
		单位设置	5	单位设置不正确，扣 1-5 分	
	工艺设计创新	工艺处理 工艺设计	10	文字标注不能准确表示出标注对象的基层、面层、涂层材料，扣 1-10 分	

16. 试题编号：2-1-16，某单身女青年住宅的书房设计

(1) 任务描述

某装饰设计公司承接了一个室内设计项目，设计风格不限，业主为单身女青年，网络作家，自由职业，平时喜欢写作、旅行。原始平面图详见文件：素材 2-1-16 某单身女青年住宅的书房设计.dwg。

请你针对该项目指定的设计区域，利用 AutoCAD 软件完成施工图，在施工图上注明所使用的主要材料和工艺说明，图纸目录参照提交内容顺序编制并将电子文件保存上交。提交内容包括以下两项：

● CAD 源文件一个。

CAD 源文件保存格式为.dwg 格式文件，请绘制一张平面布置图、一张天花布置图和一张自选主要立面图，并放在同一个 CAD 文件中。

● 打印文件。

打印文件需保存为 PDF 文件格式，包括平面布置图一张，天花布置图一张，自选主要立面图一张。

①根据给定的背景描述资料进行设计，设计主题自定，根据业主的年龄、职业、兴趣爱好的不同，注重绿色环保节能，突出“以人为本”的设计原则。功能分区、动线设计应合理，设计富有创意。

②能清晰了解各种装饰材料分类，熟悉材料选用，掌握材料的分组、品种、技术要求、性能与特点，能将材料灵活、合理地运用到室内装饰工程中。

③能够熟练地运用 AutoCAD 软件绘制施工图，能准确设置符合要求的打印参数，出图比例合适。工程制图遵照国家

房屋建筑室内装饰装修制图标准，图面必须清晰、整洁、严谨。

④施工图图框内须填写试题编号、工位号、考生编号，应仔细检查，认真核对。

⑤电子文件提交要求：在“E:\提交资料\”文件夹内创建考生文件夹，考生文件夹以考生号命名。所有提交的电子文件保存在考生文件夹中。

⑥保持工作台面的清洁，使用完工具后及时整理归位，人走电断等。

(2) 实施条件

项目	基本实施条件	备注
场地	机房，为 30 个机位以上，需组局域网，有服务器。	必备
设备	计算机 30 台或以上，并配备用机 2 台以上；要求安装 Windows 7 64 位或 Windows 10 64 位；CPU 处理器主频不低于 3.0G，支持 SSE4.1，不低于 6 核 12 线程；内存不低于 8G；2G 独立显卡；硬盘剩余空间不小于 80G；显示器不低于 19 寸；	必备
工具	提前安装 AutoCAD 2004（或更高级版本）软件，有基本的 CAD 模型图库。	必备
测评专家	考评员要求具备至少一年以上从事室内设计一线设计工作经验或三年以上室内设计教学实训指导经历。	必备

(3) 考核时量

180 分钟。

(4) 评分细则

评价内容	配分	考核点	备注
职业素养 (20 分)	10	1. 不文明操作，不具有良好的职业操守，非正常关闭设备电源，扣 1-2 分。	1、考试舞弊、抄袭 2、没有按要求填写

		专业素质		<p>2. 不能体现良好的工作习惯，不随时保存文件，扣 1-2 分。</p> <p>3. 不按照考试要求正确填写个人信息并提交试卷。试卷完成后不按照要求存放到指定位置，扣 1-3 分。</p> <p>4. 文件设置、文件存储格式不正确，扣 1-3 分。</p>	考生信息 3、文件未按考试要求保 (以上三种情况，出现任意一种将做不合格处理)
		文明素养	10	<p>1. 着装干净、整洁。考试结束后能将考场座椅摆放有序，并保持周边环境干净，扣 1-5 分。</p> <p>2. 举止文明，遵守考场纪律，按顺序进出考场，扣 1-5 分。</p>	
设计创意	整体协调	10	<p>1. 设计主题不鲜明，构思不新颖，不具有时代感，扣 1-5 分；</p> <p>2. 界面、家具、陈设等与主题风格不协调统一，扣 1-5 分。</p>		
	功能合理	20	<p>1. 功能不合理，扣 1-5 分；</p> <p>2. 布局不科学，扣 1-5 分；</p> <p>3. 尺度不准确，扣 1-5 分；</p> <p>4. 灯光布置不合理，扣 1-5 分。</p>		
作品质量 (80分)	图纸绘制规范	图框及标题栏绘制	5	图框及标题栏绘制不规范，扣 1-5 分	
		线形运用	5	线形运用不正确，扣 1-5 分	
		图例表示	5	图例表示不正确、不规范，扣 1-5 分	
		尺寸及文字标注	5	尺寸及文字标注不正确、不规范，扣 1-5 分	
		索引图标	5	索引图标不规范，扣 1-5 分	
	打印效果	图层设置	5	图层设置不规范，扣 1-5 分	
		线型设置	5	线型设计不正确、不规范，扣 1-5 分	
		单位设置	5	单位设置不正确，扣 1-5 分	
	工艺设计创新	工艺处理 工艺设计	10	文字标注不能准确表示出标注对象的基层、面层、涂层材料，扣 1-10 分	

项目 2 公共空间室内设计

办公空间室内设计

1. 试题编号：2-2-1，某省内高职院校会议室设计

(1) 任务描述

某装饰设计公司承接了一个会议室设计项目，设计风格不限，为一家省内高职院校设计一间会议室，应有 12 人坐的会议桌、茶水柜、休闲沙发。原始平面图详见文件：素材 2-2-1 某省内高职院校会议室设计.dwg。

请你针对该项目指定的设计区域，利用 AutoCAD 软件完成施工图，在施工图上注明所使用的主要材料和工艺说明，图纸目录参照提交内容顺序编制并将电子文件保存上交。提交内容包括以下两项：

● CAD 源文件一个。

CAD 源文件保存格式为.dwg 格式文件，请绘制一张平面布置图和一张自选主要立面图，并放在同一个 CAD 文件中。

● 打印文件。

打印文件需保存为 PDF 文件格式，包括平面布置图一张，自选主要立面图一张。

①根据给定的背景描述资料进行设计，设计主题自定，注重绿色环保节能的设计理念，突出“以人为本”的设计原则。功能分区、动线设计应合理，设计应富有创意。

②能清晰了解各种装饰材料分类，熟悉材料选用，掌握材料的分组、品种、技术要求、性能与特点，能将材料灵活、合理地运用到室内装饰工程中。

③能够熟练地运用 AutoCAD 软件绘制施工图，能准确设置符合要求的打印参数，出图比例合适。工程制图遵照国家

房屋建筑室内装饰装修制图标准，图面必须清晰、整洁、严谨。

④施工图图框内须填写试题编号、工位号、考生编号，应仔细检查，认真核对。

⑤电子文件提交要求：在“E:\提交资料\”文件夹内创建考生文件夹，考生文件夹以考生号命名。所有提交的电子文件保存在考生文件夹中。

⑥保持工作台面的清洁，使用完工具后及时整理归位，人走电断等。

(2) 实施条件

项目	基本实施条件	备注
场地	机房，为 30 个机位以上，需组局域网，有服务器。	必备
设备	计算机 30 台或以上，并配备用机 2 台以上；要求安装 Windows 7 64 位或 Windows10 64 位；CPU 处理器主频不低于 3.0G，支持 SSE4.1，不低于 6 核 12 线程；内存不低于 8G；2G 独立显卡；硬盘剩余空间不小于 80G；显示器不低于 19 寸。	必备
工具	提前安装 AutoCAD2004（或更高级版本）软件，有基本的 CAD 模型图库。	必备
测评专家	考评员要求具备至少一年以上从事室内设计一线设计工作经验或三年以上室内设计教学实训指导经历。	必备

(3) 考核时量

180 分钟。

(4) 评分细则

评价内容	配分	考核点	备注
职业素养 (20 分)	10	1. 不文明操作，不具有良好的职业操守，非正常关闭设备电源，扣 1-2 分。	1、考试舞弊、抄袭 2、没有按要求填写

		专业素质		<p>2. 不能体现良好的工作习惯，不随时保存文件，扣 1-2 分。</p> <p>3. 不按照考试要求正确填写个人信息并提交试卷。试卷完成后不按照要求存放到指定位置，扣 1-3 分。</p> <p>4. 文件设置、文件存储格式不正确，扣 1-3 分。</p>	考生信息 3、文件未按考试要求保 (以上三种情况，出现任意一种将做不合格处理)
		文明素养	10	<p>1. 着装干净、整洁。考试结束后能将考场座椅摆放有序，并保持周边环境干净，扣 1-5 分。</p> <p>2. 举止文明，遵守考场纪律，按顺序进出考场，扣 1-5 分。</p>	
设计创意	整体协调	10	<p>1. 设计主题不鲜明，构思不新颖，不具有时代感，扣 1-5 分；</p> <p>2. 界面、家具、陈设等与主题风格不协调统一，扣 1-5 分。</p>		
	功能合理	20	<p>1. 功能不合理，扣 1-5 分；</p> <p>2. 布局不科学，扣 1-5 分；</p> <p>3. 尺度不准确，扣 1-5 分；</p> <p>4. 灯光布置不合理，扣 1-5 分。</p>		
作品质量 (80分)	图纸绘制规范	图框及标题栏绘制	5	图框及标题栏绘制不规范，扣 1-5 分	
		线形运用	5	线形运用不正确，扣 1-5 分	
		图例表示	5	图例表示不正确、不规范，扣 1-5 分	
		尺寸及文字标注	5	尺寸及文字标注不正确、不规范，扣 1-5 分	
		索引图标	5	索引图标不规范，扣 1-5 分	
	打印效果	图层设置	5	图层设置不规范，扣 1-5 分	
		线型设置	5	线型设计不正确、不规范，扣 1-5 分	
		单位设置	5	单位设置不正确，扣 1-5 分	
	工艺设计创新	工艺处理 工艺设计	10	文字标注不能准确表示出标注对象的基层、面层、涂层材料，扣 1-10 分	

2. 试题编号：2-2-2，某茶叶公司总经理办公室设计

(1) 任务描述

某装饰设计公司承接了一个办公室设计项目，设计风格不限，为一茶叶公司总经理设计一间办公室，要求具备办公区域（书桌、书柜）和接待区域（休闲沙发、茶几和茶水柜）。原始平面图详见文件：素材 2-2-2 某茶叶公司总经理办公室设计.dwg。

请你针对该项目指定的设计区域，利用 AutoCAD 软件完成施工图，在施工图上注明所使用的主要材料和工艺说明，图纸目录参照提交内容顺序编制并将电子文件保存上交。提交内容包括以下两项：

● CAD 源文件一个。

CAD 源文件保存格式为.dwg 格式文件，请绘制一张平面布置图和一张自选主要立面图，并放在同一个 CAD 文件中。

● 打印文件。

打印文件需保存为 PDF 文件格式，包括平面布置图一张，自选主要立面图一张。

①根据给定的背景描述资料进行设计，设计主题自定，注重绿色环保节能的设计理念，突出“以人为本”的设计原则。功能分区、动线设计应合理，设计应富有创意。

②能清晰了解各种装饰材料分类，熟悉材料选用，掌握材料的分组、品种、技术要求、性能与特点，能将材料灵活、合理地运用到室内装饰工程中。

③能够熟练地运用 AutoCAD 软件绘制施工图，能准确设置符合要求的打印参数，出图比例合适。工程制图遵照国家房屋建筑室内装饰装修制图标准，图面必须清晰、整洁、严

谨。

④施工图图框内须填写试题编号、工位号、考生编号，应仔细检查，认真核对。

⑤电子文件提交要求：在“E:\提交资料\”文件夹内创建考生文件夹，考生文件夹以考生号命名。所有提交的电子文件保存在考生文件夹中。

⑥保持工作台面的清洁，使用完工具后及时整理归位，人走电断等。

(2) 实施条件

项目	基本实施条件	备注
场地	机房，为 30 个机位以上，需组局域网，有服务器。	必备
设备	计算机 30 台或以上，并配备用机 2 台以上；要求安装 Windows 7 64 位或 Windows10 64 位；CPU 处理器主频不低于 3.0G，支持 SSE4.1，不低于 6 核 12 线程；内存不低于 8G；2G 独立显卡；硬盘剩余空间不小于 80G；显示器不低于 19 寸；	必备
工具	提前安装 AutoCAD2004（或更高级版本）软件，有基本的 CAD 模型图库。	必备
测评专家	考评员要求具备至少一年以上从事室内设计一线设计工作经验或三年以上室内设计教学实训指导经历。	必备

(3) 考核时量

180 分钟。

(4) 评分细则

评价内容	配分	考核点	备注
职业素养 (20 分)	10	1. 不文明操作，不具有良好的职业操守，非正常关闭设备电源，扣 1-2 分。	1、考试舞弊、抄袭 2、没有按要求填写

		专业素质		<p>2. 不能体现良好的工作习惯，不随时保存文件，扣 1-2 分。</p> <p>3. 不按照考试要求正确填写个人信息并提交试卷。试卷完成后不按照要求存放到指定位置，扣 1-3 分。</p> <p>4. 文件设置、文件存储格式不正确，扣 1-3 分。</p>	考生信息 3、文件未按考试要求保 (以上三种情况，出现任意一种将做不合格处理)
		文明素养	10	<p>1. 着装干净、整洁。考试结束后能将考场座椅摆放有序，并保持周边环境干净，扣 1-5 分。</p> <p>2. 举止文明，遵守考场纪律，按顺序进出考场，扣 1-5 分。</p>	
设计创意	整体协调	10	<p>1. 设计主题不鲜明，构思不新颖，不具有时代感，扣 1-5 分；</p> <p>2. 界面、家具、陈设等与主题风格不协调统一，扣 1-5 分。</p>		
	功能合理	20	<p>1. 功能不合理，扣 1-5 分；</p> <p>2. 布局不科学，扣 1-5 分；</p> <p>3. 尺度不准确，扣 1-5 分；</p> <p>4. 灯光布置不合理，扣 1-5 分。</p>		
作品质量 (80分)	图纸绘制规范	图框及标题栏绘制	5	图框及标题栏绘制不规范，扣 1-5 分	
		线形运用	5	线形运用不正确，扣 1-5 分	
		图例表示	5	图例表示不正确、不规范，扣 1-5 分	
		尺寸及文字标注	5	尺寸及文字标注不正确、不规范，扣 1-5 分	
		索引图标	5	索引图标不规范，扣 1-5 分	
	打印效果	图层设置	5	图层设置不规范，扣 1-5 分	
		线型设置	5	线型设计不正确、不规范，扣 1-5 分	
		单位设置	5	单位设置不正确，扣 1-5 分	
	工艺设计创新	工艺处理 工艺设计	10	文字标注不能准确表示出标注对象的基层、面层、涂层材料，扣 1-10 分	

3. 试题编号：2-2-3，某咖啡馆设计

(1) 任务描述

某装饰设计公司承接了一个咖啡馆设计项目，设计风格不限，设计区域为红线内，要求有操作区、收银区和散座区（或卡座区）。原始平面图详见文件：素材 2-2-3 某咖啡馆设计.dwg。

请你针对该项目指定的设计区域，利用 AutoCAD 软件完成施工图，在施工图上注明所使用的主要材料和工艺说明，图纸目录参照提交内容顺序编制并将电子文件保存上交。提交内容包括以下两项：

● CAD 源文件一个。

CAD 源文件保存格式为.dwg 格式文件，请绘制一张平面布置图和一张自选主要立面图，并放在同一个 CAD 文件中。

● 打印文件。

打印文件需保存为 PDF 文件格式，包括平面布置图一张，自选主要立面图一张。

①根据给定的背景描述资料进行设计，设计主题自定，注重绿色环保节能的设计理念，突出“以人为本”的设计原则。功能分区、动线设计应合理，设计应富有创意。

②能清晰了解各种装饰材料分类，熟悉材料选用，掌握材料的分组、品种、技术要求、性能与特点，能将材料灵活、合理地运用到室内装饰工程中。

③能够熟练地运用 AutoCAD 软件绘制施工图，能准确设置符合要求的打印参数，出图比例合适。工程制图遵照国家房屋建筑室内装饰装修制图标准，图面必须清晰、整洁、严谨。

④施工图图框内须填写试题编号、工位号、考生编号，应仔细检查，认真核对。

⑤电子文件提交要求：在“E:\提交资料\”文件夹内创建考生文件夹，考生文件夹以考生号命名。所有提交的电子文件保存在考生文件夹中。

⑥保持工作台面的清洁，使用完工具后及时整理归位，人走电断等。

(2) 实施条件

项目	基本实施条件	备注
场地	机房，为 30 个机位以上，需组局域网，有服务器。	必备
设备	计算机 30 台或以上，并配备用机 2 台以上；要求安装 Windows 7 64 位或 Windows10 64 位；CPU 处理器主频不低于 3.0G，支持 SSE4.1，不低于 6 核 12 线程；内存不低于 8G；2G 独立显卡；硬盘剩余空间不小于 80G；显示器不低于 19 寸；	必备
工具	提前安装 AutoCAD2004（或更高级版本）软件，有基本的 CAD 模型图库。	必备
测评专家	考评员要求具备至少一年以上从事室内设计一线设计工作经验或三年以上室内设计教学实训指导经历。	必备

(3) 考核时量

180 分钟。

(4) 评分细则

评价内容	配分	考核点	备注
职业素养 (20 分)	10	1. 不文明操作，不具有良好的职业操守，非正常关闭设备电源，扣 1-2 分。	1、考试舞弊、抄袭 2、没有按要求填写考生信息 3、文件未按考试要求保
		2. 不能体现良好的工作习惯，不随时保存文件，扣 1-2 分。	

	专业素质		3. 不按照考试要求正确填写个人信息并提交试卷。试卷完成后不按照要求存放到指定位置，扣 1-3 分。 4. 文件设置、文件存储格式不正确，扣 1-3 分。	(以上三种情况，出现任意一种将做不合格处理)
	文明素养	10	1. 着装干净、整洁。考试结束后能将考场座椅摆放有序，并保持周边环境干净，扣 1-5 分。 2. 举止文明，遵守考场纪律，按顺序进出考场，扣 1-5 分。	
作品 质量 (80 分)	设计 创意	整体协调	10	1. 设计主题不鲜明，构思不新颖，不具有时代感，扣 1-5 分； 2. 界面、家具、陈设等与主题风格不协调统一，扣 1-5 分。
		功能合理	20	1. 功能不合理，扣 1-5 分； 2. 布局不科学，扣 1-5 分； 3. 尺度不准确，扣 1-5 分； 4. 灯光布置不合理，扣 1-5 分。
	图纸 绘制 规范	图框及标题栏绘制	5	图框及标题栏绘制不规范，扣 1-5 分
		线形运用	5	线形运用不正确，扣 1-5 分
		图例表示	5	图例表示不正确、不规范，扣 1-5 分
		尺寸及文字标注	5	尺寸及文字标注不正确、不规范，扣 1-5 分
		索引图标	5	索引图标不规范，扣 1-5 分
	打印 效果	图层设置	5	图层设置不规范，扣 1-5 分
		线型设置	5	线型设计不正确、不规范，扣 1-5 分
		单位设置	5	单位设置不正确，扣 1-5 分
	工艺 设计 创新	工艺处理 工艺设计	10	文字标注不能准确表示出标注对象的基层、面层、涂层材料，扣 1-10 分

4. 试题编号：2-2-4，某川菜馆包厢设计

（1）任务描述

某装饰设计公司承接了一个川菜馆设计项目，设计风格不限，设计区域为一间大包厢，要求具备 10 人坐的餐桌、餐边柜、休闲沙发。原始平面图详见文件：素材 2-2-4 某川菜馆包厢设计.dwg。

请你针对该项目指定的设计区域，利用 AutoCAD 软件完成施工图，在施工图上注明所使用的主要材料和工艺说明，图纸目录参照提交内容顺序编制并将电子文件保存上交。提交内容包括以下两项：

- CAD 源文件一个。

CAD 源文件保存格式为.dwg 格式文件，请绘制一张平面布置图和一张自选主要立面图，并放在同一个 CAD 文件中。

- 打印文件。

打印文件需保存为 PDF 文件格式，包括平面布置图一张，自选主要立面图一张。

①根据给定的背景描述资料进行设计，设计主题自定，注重绿色环保节能的设计理念，突出“以人为本”的设计原则。功能分区、动线设计应合理，设计应富有创意。

②能清晰了解各种装饰材料分类，熟悉材料选用，掌握材料的分组、品种、技术要求、性能与特点，能将材料灵活、合理地运用到室内装饰工程中。

③能够熟练地运用 AutoCAD 软件绘制施工图，能准确设置符合要求的打印参数，出图比例合适。工程制图遵照国家房屋建筑室内装饰装修制图标准，图面必须清晰、整洁、严谨。

④施工图图框内须填写试题编号、工位号、考生编号，应仔细检查，认真核对。

⑤电子文件提交要求：在“E:\提交资料\”文件夹内创建考生文件夹，考生文件夹以考生号命名。所有提交的电子文件保存在考生文件夹中。

⑥保持工作台面的清洁，使用完工具后及时整理归位，人走电断等。

(2) 实施条件

项目	基本实施条件	备注
场地	机房，为 30 个机位以上，需组局域网，有服务器。	必备
设备	计算机 30 台或以上，并配备用机 2 台以上；要求安装 Windows 7 64 位或 Windows10 64 位；CPU 处理器主频不低于 3.0G，支持 SSE4.1，不低于 6 核 12 线程；内存不低于 8G；2G 独立显卡；硬盘剩余空间不小于 80G；显示器不低于 19 寸；	必备
工具	提前安装 AutoCAD2004（或更高级版本）软件，有基本的 CAD 模型图库。	必备
测评专家	考评员要求具备至少一年以上从事室内设计一线设计工作经验或三年以上室内设计教学实训指导经历。	必备

(3) 考核时量

180 分钟。

(4) 评分细则

评价内容		配分	考核点	备注
职业素养 (20 分)	专业素质	10	1. 不文明操作，不具有良好的职业操守，非正常关闭设备电源，扣 1-2 分。	1、考试舞弊、抄袭 2、没有按要求填写考生信息 3、文件未按考试要求保 (以上三种情况，出现任意一种将做不合格处理)
			2. 不能体现良好的工作习惯，不随时保存文件，扣 1-2 分。	
			3. 不按照考试要求正确填写个人信息并提交试卷。试卷完成后不按照要求存放到指定位置，扣 1-3 分。	

			4. 文件设置、文件存储格式不正确，扣 1-3 分。	
		文明素养	10	1. 着装干净、整洁。考试结束后能将考场座椅摆放有序，并保持周边环境干净，扣 1-5 分。 2. 举止文明，遵守考场纪律，按顺序进出考场，扣 1-5 分。
作品 质量 (80 分)	设计 创意	整体协调	10	1. 设计主题不鲜明，构思不新颖，不具有时代感，扣 1-5 分； 2. 界面、家具、陈设等与主题风格不协调统一，扣 1-5 分。
		功能合理	20	1. 功能不合理，扣 1-5 分； 2. 布局不科学，扣 1-5 分； 3. 尺度不准确，扣 1-5 分； 4. 灯光布置不合理，扣 1-5 分。
	图纸 绘制 规范	图框及标题栏绘制	5	图框及标题栏绘制不规范，扣 1-5 分
		线形运用	5	线形运用不正确，扣 1-5 分
		图例表示	5	图例表示不正确、不规范，扣 1-5 分
		尺寸及文字标注	5	尺寸及文字标注不正确、不规范，扣 1-5 分
		索引图标	5	索引图标不规范，扣 1-5 分
	打印 效果	图层设置	5	图层设置不规范，扣 1-5 分
		线型设置	5	线型设计不正确、不规范，扣 1-5 分
		单位设置	5	单位设置不正确，扣 1-5 分
	工艺 设计 创新	工艺处理 工艺设计	10	文字标注不能准确表示出标注对象的基层、面层、涂层材料，扣 1-10 分

5. 试题编号：2-2-5，某运动品牌服装店设计

(1) 任务描述

某装饰设计公司承接一个运动品牌服装店设计项目，设

设计风格不限，设计范围为红色虚线框内，橱窗不在设计范围内，要求有收银区、试衣区（要有两个试衣间）、挂衣区、展示区和休闲等候区等。原始平面图详见文件：素材 2-2-5 某运动品牌服装店设计.dwg。

请你针对该项目指定的设计区域，利用 AutoCAD 软件完成施工图，在施工图上注明所使用的主要材料和工艺说明，图纸目录参照提交内容顺序编制并将电子文件保存上交。提交内容包括以下两项：

● CAD 源文件一个。

CAD 源文件保存格式为.dwg 格式文件，请绘制一张平面布置图和一张自选主要立面图，并放在同一个 CAD 文件中。

● 打印文件。

打印文件需保存为 PDF 文件格式，包括平面布置图一张，自选主要立面图一张。

①根据给定的背景描述资料进行设计，设计主题自定，注重绿色环保节能的设计理念，突出“以人为本”的设计原则。功能分区、动线设计应合理，设计应富有创意。

②能清晰了解各种装饰材料分类，熟悉材料选用，掌握材料的分组、品种、技术要求、性能与特点，能将材料灵活、合理地运用到室内装饰工程中。

③能够熟练地运用 AutoCAD 软件绘制施工图，能准确设置符合要求的打印参数，出图比例合适。工程制图遵照国家房屋建筑室内装饰装修制图标准，图面必须清晰、整洁、严谨。

④施工图图框内须填写试题编号、工位号、考生编号，应仔细检查，认真核对。

⑤电子文件提交要求：在“E:\提交资料\”文件夹内创

建考生文件夹，考生文件夹以考生号命名。所有提交的电子文件保存在考生文件夹中。

⑥保持工作台面的清洁，使用完工具后及时整理归位，人走电断等。

(2) 实施条件

项目	基本实施条件	备注
场地	机房，为 30 个机位以上，需组局域网，有服务器。	必备
设备	计算机 30 台或以上，并配备用机 2 台以上；要求安装 Windows 7 64 位或 Windows 10 64 位；CPU 处理器主频不低于 3.0G，支持 SSE4.1，不低于 6 核 12 线程；内存不低于 8G；2G 独立显卡；硬盘剩余空间不小于 80G；显示器不低于 19 寸；	必备
工具	提前安装 AutoCAD2004（或更高级版本）软件，有基本的 CAD 模型图库。	必备
测评专家	考评员要求具备至少一年以上从事室内设计一线设计工作经验或三年以上室内设计教学实训指导经历。	必备

(3) 考核时量

180 分钟。

(4) 评分细则

评价内容	配分	考核点	备注
职业素养 (20 分)	10	1. 不文明操作，不具有良好的职业操守，非正常关闭设备电源，扣 1-2 分。	1、考试舞弊、抄袭 2、没有按要求填写考生信息 3、文件未按考试要求保存 (以上三种情况，出现任意一种将做不合格处理)
		2. 不能体现良好的工作习惯，不随时保存文件，扣 1-2 分。	
		3. 不按照考试要求正确填写个人信息并提交试卷。试卷完成后不按照要求存放到指定位置，扣 1-3 分。	
		4. 文件设置、文件存储格式不正确，扣 1-3 分。	

		文明素养	10	1. 着装干净、整洁。考试结束后能将考场座椅摆放有序，并保持周边环境干净，扣1-5分。 2. 举止文明，遵守考场纪律，按顺序进出考场，扣1-5分。
作品 质量 (80 分)	设计 创意	整体协调	10	1. 设计主题不鲜明，构思不新颖，不具有时代感，扣1-5分； 2. 界面、家具、陈设等与主题风格不协调统一，扣1-5分。
		功能合理	20	1. 功能不合理，扣1-5分； 2. 布局不科学，扣1-5分； 3. 尺度不准确，扣1-5分； 4. 灯光布置不合理，扣1-5分。
	图纸 绘制 规范	图框及标题栏绘制	5	图框及标题栏绘制不规范，扣1-5分
		线形运用	5	线形运用不正确，扣1-5分
		图例表示	5	图例表示不正确、不规范，扣1-5分
		尺寸及文字标注	5	尺寸及文字标注不正确、不规范，扣1-5分
		索引图标	5	索引图标不规范，扣1-5分
	打印 效果	图层设置	5	图层设置不规范，扣1-5分
		线型设置	5	线型设计不正确、不规范，扣1-5分
		单位设置	5	单位设置不正确，扣1-5分
	工艺 设计 创新	工艺处理 工艺设计	10	文字标注不能准确表示出标注对象的基层、面层、涂层材料，扣1-10分

项目3 室内装饰工程工程量清单计价

1. 试题编号：2-3-1，客厅装饰工程工程量清单计价

(1) 任务描述

某装饰设计公司承接的一个室内设计项目，该设计方案

已完成施工图设计，且设计方案受到业主好评。施工图详见文件：素材 2-3-1.dwg；公司价格文件详见：价格文件 2-3-1.xls。

请你针对该项目指定的设计区域，根据施工图上注明所使用的主要材料和工艺说明，利用 AutoCAD 软件、Excel 或 WPS 软件、结合公司价格，进行该区域工程量清单计价文件编制，完成报价工作。报价文件以电子文件保存上交，提交内容为：Excel 格式报价表格一份

①能够熟悉图纸，根据给定的方案资料与要求进行清单计价文件编制。

②能够熟悉划分项目、确定分部分项清单项目名称、主体项目（编码），依图纸和参照《房屋建筑与装饰工程工程量清单计算规范》对该装饰工程进行项目划分，层次清晰，结构明了，符合工程量清单编制要求。

③能够熟练确定分部分项清单项目工程内容。能清晰了解各种装饰材料分类，熟悉材料选用，掌握材料的分组、品种、技术要求、性能与特点，能将材料灵活、合理地运用到室内装饰工程中。

④能够熟练地运用 AutoCAD 软件查看、审阅施工图，针对相关内容进行分部分项清单主体项目工程量计算。工程量计算遵照国家房屋建筑装饰工程工程量计算标准，算量必须细致、准确、严谨。

⑤电子文件框内须填写试题编号、工位号、考生编号，应仔细检查，认真核对。

⑥电子文件提交要求：在“E:\提交资料\”文件夹内创建考生文件夹，考生文件夹以考生号命名。所有提交的电子文件保存在考生文件夹中。

⑦保持工作台面的清洁，使用完工具后及时整理归位，人走电断等。

(2) 实施条件

项目	基本实施条件	备注
场地	机房，为 30 个机位以上，需组局域网，有服务器。	必备
设备	计算机 30 台或以上，并配备用机 2 台以上；要求安装 Windows 7 64 位或 Windows10 64 位；CPU 处理器主频不低于 3.0G，支持 SSE4.1，不低于 6 核 12 线程；内存不低于 8G；2G 独立显卡；硬盘剩余空间不小于 80G；显示器不低于 19 寸；	必备
工具	提前安装 AutoCAD2004（或更高级版本）、Excel 或 WPS 软件。	必备
测评专家	考评员要求具备至少一年以上从事室内设计一线设计工作经验或三年以上室内设计教学实训指导经历。	必备

(3) 考核时量

180 分钟。

(4) 评分细则

评价内容		配分	考核点	备注
职业素养 (20 分)	专业素质	10	1. 不文明操作，不具有良好的职业操守，非正常关闭设备电源，扣 1-2 分。 2. 不能体现良好的工作习惯，不随时保存文件，扣 1-2 分。 3. 不按照考试要求正确填写个人信息并提交试卷。试卷完成后不按照要求存放到指定位置，扣 1-3 分。 4. 文件设置、文件存储格式不正确，扣 1-3 分。	1、考试舞弊、抄袭 2、没有按要求填写考生信息 3、文件未按考试要求保（以上三种情况，出现任意一种将做不合格处理）
	文明素养	10	1. 着装干净、整洁。考试结束后能将考场座椅摆放有序，并保持周边环境干净，扣 1-5 分。	

				2. 举止文明，遵守考场纪律，按顺序进出考场，扣 1-5 分。
作品 质量 (80 分)	文件 审阅	图纸文件	10	1. CAD 操作不熟悉，施工图纸不熟悉，扣 1-5 分； 2. 识图不正确扣 1-5 分。
		公司报价 文件	5	1. 文件不熟悉，价格运用错误扣 1-5 分。
	清单 列项	清单文件 形式	5	1. 图框及标题栏绘制不规范，扣 1-2 分； 2. 清单格式套用不正确扣 1-3 分。
		清单文件 内容	20	1. 清单文件格式不正确，扣 1-2 分； 2. 分部分项清单主体不正确，扣 1-6 分； 3. 项目序号不正确，扣 1-2 分； 4. 项目名称不正确，扣 1-2 分； 5. 材料名称工艺名称不正确，扣 1-6 分； 6. 计量单位不正确，扣 1-2 分。
	计量	工程量 计算	20	工程量计算不正确，每一项扣 3 分
	计价	工程量 计价	20	1. 计价不正确，每一项扣 2 分； 2. 计价合计不正确，每一项扣 1 分。

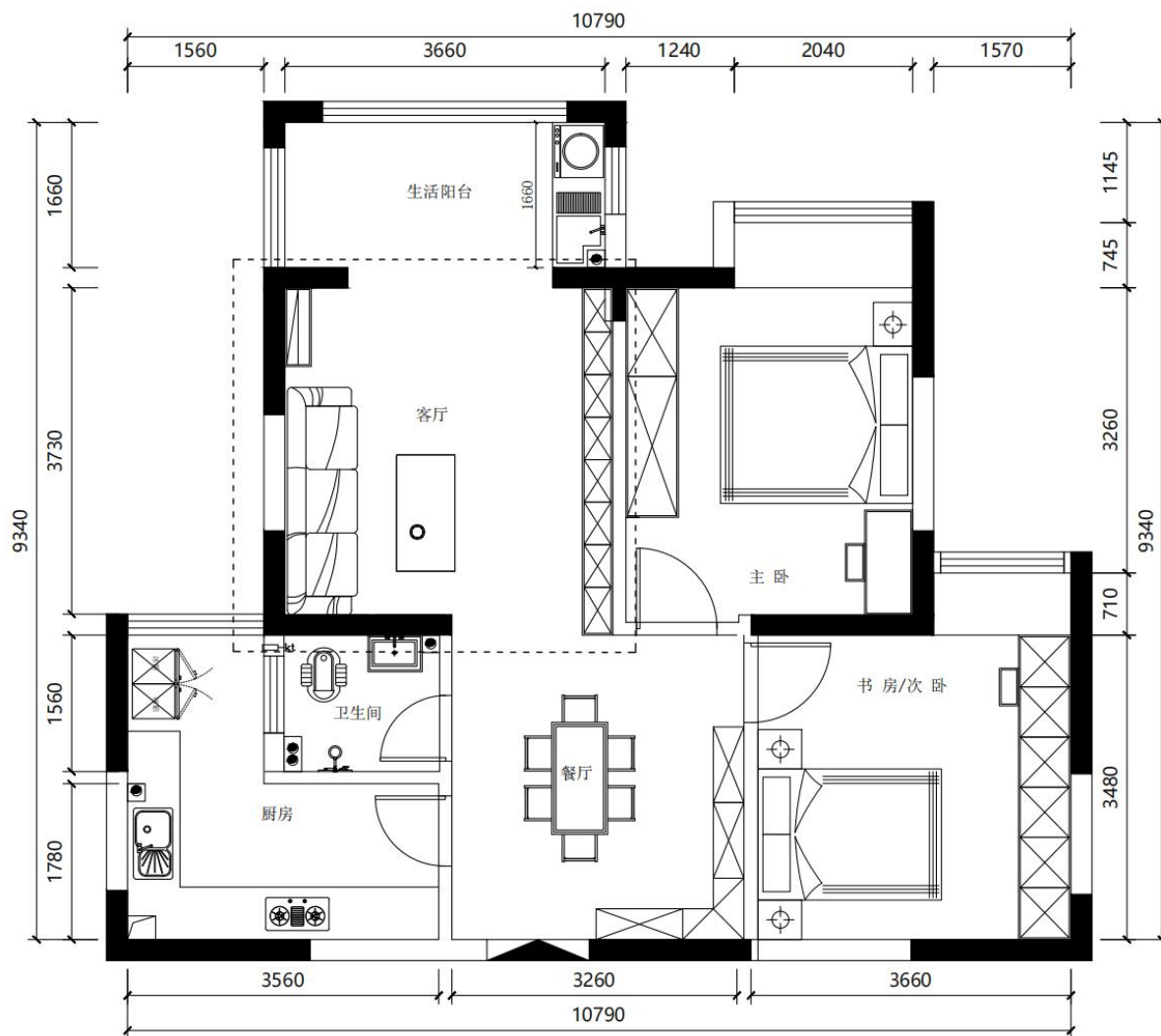

2. 试题编号：2-3-2，餐厅装饰工程工程量清单计价

(1) 任务描述

某装饰设计公司承接的一个室内设计项目，该设计方案已完成施工图设计，且设计方案受到业主好评。施工图详见文件：素材 2-3-2.dwg；公司价格文件详见：价格文件 2-3-2.xls

请你针对该项目指定的设计区域，根据施工图上注明所使用的主要材料和工艺说明，利用 AutoCAD 软件、Excel 或 WPS 软件、结合公司价格，进行该区域工程量清单计价文件编制，完成报价工作。报价文件以电子文件保存上交，提交

内容为：Excel 格式报价表格一份。

①能够熟悉图纸，根据给定的方案资料与要求进行清单计价文件编制。

②能够熟悉划分项目、确定分部分项清单项目名称、主体项目（编码），依图纸和参照《房屋建筑与装饰工程工程量清单计算规范》对该装饰工程进行项目划分，层次清晰，结构明了，符合工程量清单编制要求。

③能够熟练确定分部分项清单项目工程内容。能清晰了解各种装饰材料分类，熟悉材料选用，掌握材料的分组、品种、技术要求、性能与特点，能将材料灵活、合理地运用到室内装饰工程中。

④能够熟练地运用 AutoCAD 软件查看、审阅施工图，针对相关内容进行分部分项清单主体项目工程量计算。工程量计算遵照国家房屋建筑装饰工程工程量计算标准，算量必须细致、准确、严谨。

⑤电子文件框内须填写试题编号、工位号、考生编号，应仔细检查，认真核对。

⑥电子文件提交要求：在“E:\提交资料\”文件夹内创建考生文件夹，考生文件夹以考生号命名。所有提交的电子文件保存在考生文件夹中。

⑦保持工作台面的清洁，使用完工具后及时整理归位，人走电断等。

（2）实施条件

项目	基本实施条件	备注
场地	机房，为 30 个机位以上，需组局域网，有服务器。	必备

设备	计算机 30 台或以上，并配备用机 2 台以上；要求安装 Windows 7 64 位或 Windows10 64 位；CPU 处理器主频不低于 3.0G，支持 SSE4.1，不低于 6 核 12 线程；内存不低于 8G；2G 独立显卡；硬盘剩余空间不小于 80G；显示器不低于 19 寸；	必备
工具	提前安装 AutoCAD2004（或更高级版本）、Excel 或 WPS 软件。	必备
测评专家	考评员要求具备至少一年以上从事室内设计一线设计工作经验或三年以上室内设计教学实训指导经历。	必备

（3）考核时量

180 分钟。

（4）评分细则

评价内容		配分	考核点	备注
职业素养 (20分)	专业素质	10	1. 不文明操作，不具有良好的职业操守，非正常关闭设备电源，扣 1-2 分。	1、考试舞弊、抄袭 2、没有按要求填写考生信息 3、文件未按考试要求保（以上三种情况，出现任意一种将做不合格处理）
			2. 不能体现良好的工作习惯，不随时保存文件，扣 1-2 分。	
			3. 不按照考试要求正确填写个人信息并提交试卷。试卷完成后不按照要求存放到指定位置，扣 1-3 分。	
			4. 文件设置、文件存储格式不正确，扣 1-3 分。	
文明素养	10	1. 着装干净、整洁。考试结束后能将考场座椅摆放有序，并保持周边环境干净，扣 1-5 分。		
		2. 举止文明，遵守考场纪律，按顺序进出考场，扣 1-5 分。		
作品 质量 (80分)	文件 审阅	10	1. CAD 操作不熟悉，施工图纸不熟悉，扣 1-5 分； 2. 识图不正确扣 1-5 分。	
	公司 报价 文件	5	1. 文件不熟悉，价格运用错误扣 1-5 分。	
	清单	5	1. 图框及标题栏绘制不规范，扣 1-2 分； 2. 清单格式套用不正确扣 1-3 分。	

列项	清单文件内容	20	1. 清单文件格式不正确, 扣 1-2 分; 2. 分部分项清单主体不正确, 扣 1-6 分; 3. 项目序号不正确, 扣 1-2 分; 4. 项目名称不正确, 扣 1-2 分; 5. 材料名称工艺名称不正确, 扣 1-6 分; 6. 计量单位不正确, 扣 1-2 分。
计量	工程量计算	20	工程量计算不正确, 每一项扣 3 分
计价	工程量计价	20	1. 计价不正确, 每一项扣 2 分; 2. 计价合计不正确, 每一项扣 1 分。

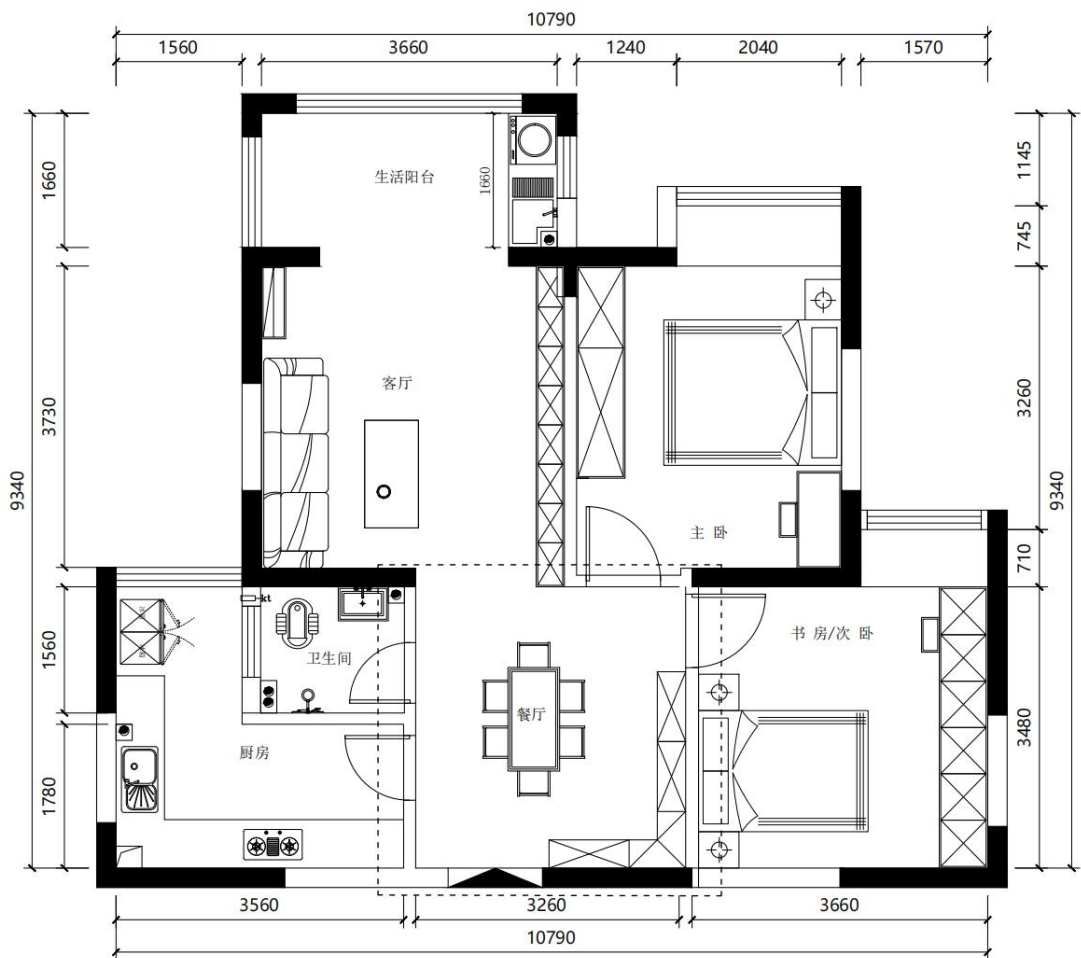

3. 试题编号: 2-3-3, 主卧室装饰工程工程量清单计价

(1) 任务描述

某装饰设计公司承接的一个室内设计项目, 该设计方案已完成施工图设计, 且设计方案受到业主好评。施工图详见文件: 素材 2-3-3.dwg; 公司价格文件详见: 价格文件

2-3-3.xls

请你针对该项目指定的设计区域，根据施工图上注明所使用的主要材料和工艺说明，利用 AutoCAD 软件、Excel 或 WPS 软件、结合公司价格，进行该区域工程量清单计价文件编制，完成报价工作。报价文件以电子文件保存上交，提交内容为：Excel 格式报价表格一份。

①能够熟悉图纸，根据给定的方案资料与要求进行清单计价文件编制。

②能够熟悉划分项目、确定分部分项清单项目名称、主体项目（编码），依图纸和参照《房屋建筑与装饰工程工程量清单计算规范》对该装饰工程进行项目划分，层次清晰，结构明了，符合工程量清单编制要求。

③能够熟练确定分部分项清单项目工程内容。能清晰了解各种装饰材料分类，熟悉材料选用，掌握材料的分组、品种、技术要求、性能与特点，能将材料灵活、合理地运用到室内装饰工程中。

④能够熟练地运用 AutoCAD 软件查看、审阅施工图，针对相关内容进行分部分项清单主体项目工程量计算。工程量计算遵照国家房屋建筑装饰工程工程量计算标准，算量必须细致、准确、严谨。

⑤电子文件框内须填写试题编号、工位号、考生编号，应仔细检查，认真核对。

⑥电子文件提交要求：在“E:\提交资料\”文件夹内创建考生文件夹，考生文件夹以考生号命名。所有提交的电子文件保存在考生文件夹中。

⑦保持工作台面的清洁，使用完工具后及时整理归位，人走电断等。

(2) 实施条件

项目	基本实施条件	备注
场地	机房，为 30 个机位以上，需组局域网，有服务器。	必备
设备	计算机 30 台或以上，并配备用机 2 台以上；要求安装 Windows 7 64 位或 Windows10 64 位；CPU 处理器主频不低于 3.0G，支持 SSE4.1，不低于 6 核 12 线程；内存不低于 8G；2G 独立显卡；硬盘剩余空间不小于 80G；显示器不低于 19 寸；	必备
工具	提前安装 AutoCAD2004（或更高级版本）、Excel 或 WPS 软件。	必备
测评专家	考评员要求具备至少一年以上从事室内设计一线设计工作经验或三年以上室内设计教学实训指导经历。	必备

(3) 考核时量

180 分钟。

(4) 评分细则

评价内容		配分	考核点	备注
职业素养 (20 分)	专业素质	10	1. 不文明操作，不具有良好的职业操守，非正常关闭设备电源，扣 1-2 分。	1、考试舞弊、抄袭 2、没有按要求填写考生信息 3、文件未按考试要求保存（以上三种情况，出现任意一种将做不合格处理）
			2. 不能体现良好的工作习惯，不随时保存文件，扣 1-2 分。	
			3. 不按照考试要求正确填写个人信息并提交试卷。试卷完成后不按照要求存放到指定位置，扣 1-3 分。	
			4. 文件设置、文件存储格式不正确，扣 1-3 分。	
文明素养	10	1. 着装干净、整洁。考试结束后能将考场座椅摆放有序，并保持周边环境干净，扣 1-5 分。		
		2. 举止文明，遵守考场纪律，按顺序进出考场，扣 1-5 分。		

作品 质量 (80 分)	文件 审阅	图纸文件	10	1. CAD 操作不熟悉, 施工图纸不熟悉, 扣 1-5 分; 2. 识图不正确扣 1-5 分。
		公司报价 文件	5	1. 文件不熟悉, 价格运用错误扣 1-5 分。
	清单 列项	清单文件 形式	5	1. 图框及标题栏绘制不规范, 扣 1-2 分; 2. 清单格式套用不正确扣 1-3 分。
		清单文件 内容	20	1. 清单文件格式不正确, 扣 1-2 分; 2. 分部分项清单主体不正确, 扣 1-6 分; 3. 项目序号不正确, 扣 1-2 分; 4. 项目名称不正确, 扣 1-2 分; 5. 材料名称工艺名称不正确, 扣 1-6 分; 6. 计量单位不正确, 扣 1-2 分。
	计量	工程量 计算	20	工程量计算不正确, 每一项扣 3 分
	计价	工程量 计价	20	1. 计价不正确, 每一项扣 2 分; 2. 计价合计不正确, 每一项扣 1 分。

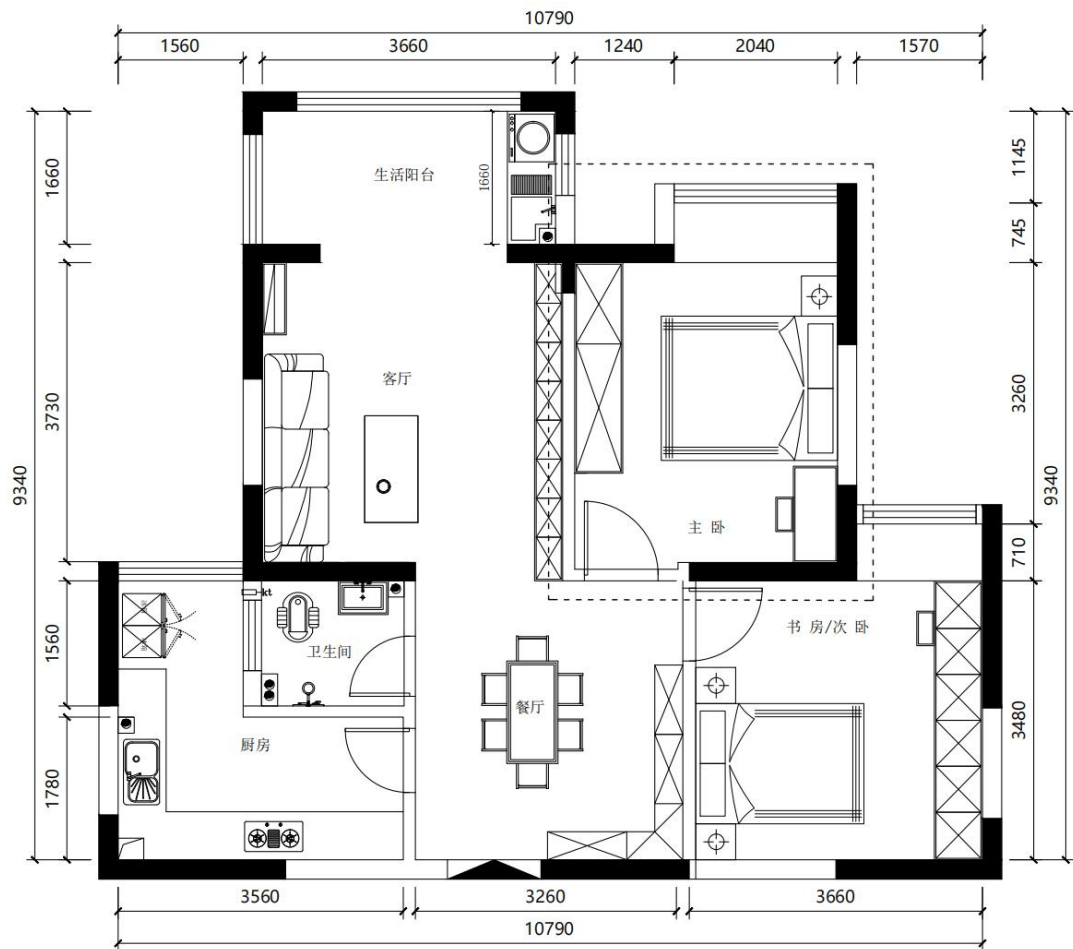

4. 试题编号：2-3-4，书房/客卧装饰工程工程量清单计价

(1) 任务描述

某装饰设计公司承接的一个室内设计项目，该设计方案已完成施工图设计，且设计方案受到业主好评。施工图详见文件：素材 2-3-4.dwg；公司价格文件详见：价格文件 2-3-4.xls

请你针对该项目指定的设计区域，根据施工图上注明所使用的主要材料和工艺说明，利用 AutoCAD 软件、Excel 或 WPS 软件、结合公司价格，进行该区域工程量清单计价文件编制，完成报价工作。报价文件以电子文件保存上交，提交内容为：Excel 格式报价表格一份。

①能够熟悉图纸，根据给定的方案资料与要求进行清单计价文件编制。

②能够熟悉划分项目、确定分部分项清单项目名称、主体项目（编码），依图纸和参照《房屋建筑与装饰工程工程量清单计算规范》对该装饰工程进行项目划分，层次清晰，结构明了，符合工程量清单编制要求。

③能够熟练确定分部分项清单项目工程内容。能清晰了解各种装饰材料分类，熟悉材料选用，掌握材料的分组、品种、技术要求、性能与特点，能将材料灵活、合理地运用到室内装饰工程中。

④能够熟练地运用 AutoCAD 软件查看、审阅施工图，针对相关内容进行分部分项清单主体项目工程量计算。工程量计算遵照国家房屋建筑装饰工程工程量计算标准，算量必须细致、准确、严谨。

⑤电子文件框内须填写试题编号、工位号、考生编号，

应仔细检查，认真核对。

⑥电子文件提交要求：在“E:\提交资料\”文件夹内创建考生文件夹，考生文件夹以考生号命名。所有提交的电子文件保存在考生文件夹中。

⑦保持工作台面的清洁，使用完工具后及时整理归位，人走电断等。

(2) 实施条件

项目	基本实施条件	备注
场地	机房，为 30 个机位以上，需组局域网，有服务器。	必备
设备	计算机 30 台或以上，并配备用机 2 台以上；要求安装 Windows 7 64 位或 Windows10 64 位；CPU 处理器主频不低于 3.0G，支持 SSE4.1，不低于 6 核 12 线程；内存不低于 8G；2G 独立显卡；硬盘剩余空间不小于 80G；显示器不低于 19 寸；	必备
工具	提前安装 AutoCAD2004（或更高级版本）、Excel 或 WPS 软件。	必备
测评专家	考评员要求具备至少一年以上从事室内设计一线设计工作经验或三年以上室内设计教学实训指导经历。	必备

(3) 考核时量

180 分钟。

(4) 评分细则

评价内容	配分	考核点	备注
职业素养 (20 分)	10	1. 不文明操作，不具有良好的职业操守，非正常关闭设备电源，扣 1-2 分。	1、考试舞弊、抄袭 2、没有按要求填写考生信息 3、文件未按考试要求保 (以上三种情况，出现任意一种将做不合格处理)
		2. 不能体现良好的工作习惯，不随时保存文件，扣 1-2 分。	
		3. 不按照考试要求正确填写个人信息并提交试卷。试卷完成后不按照要求存放到指定位置，扣 1-3 分。	

			4. 文件设置、文件存储格式不正确，扣1-3分。	
		文明素养	10	1. 着装干净、整洁。考试结束后能将考场座椅摆放有序，并保持周边环境干净，扣1-5分。 2. 举止文明，遵守考场纪律，按顺序进出考场，扣1-5分。
作品 质量 (80 分)	文件 审阅	图纸文件	10	1. CAD操作不熟悉，施工图纸不熟悉，扣1-5分； 2. 识图不正确扣1-5分。
		公司报价文件	5	1. 文件不熟悉，价格运用错误扣1-5分。
	清单 列项	清单文件形式	5	1. 图框及标题栏绘制不规范，扣1-2分； 2. 清单格式套用不正确扣1-3分。
		清单文件内容	20	1. 清单文件格式不正确，扣1-2分； 2. 分部分项清单主体不正确，扣1-6分； 3. 项目序号不正确，扣1-2分； 4. 项目名称不正确，扣1-2分； 5. 材料名称工艺名称不正确，扣1-6分； 6. 计量单位不正确，扣1-2分。
	计量	工程量计算	20	工程量计算不正确，每一项扣3分
	计价	工程量计价	20	1. 计价不正确，每一项扣2分； 2. 计价合计不正确，每一项扣1分。

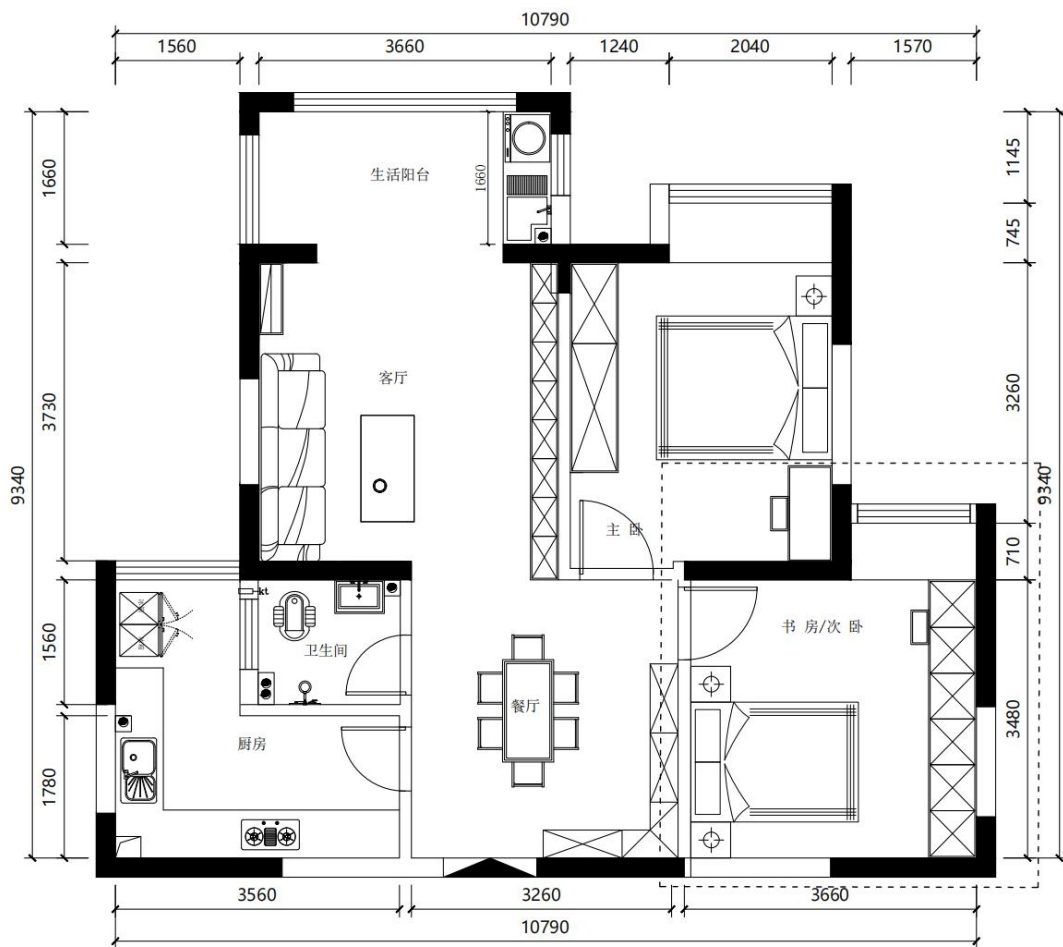

5. 试题编号：2-3-5，卫生间装饰工程工程量清单计价

(1) 任务描述

某装饰设计公司承接的一个室内设计项目，该设计方案已完成施工图设计，且设计方案受到业主好评。施工图详见文件：素材 2-3-5.dwg；公司价格文件详见：价格文件 2-3-5.xls

请你针对该项目指定的设计区域，根据施工图上注明所使用的主要材料和工艺说明，利用 AutoCAD 软件、Excel 或 WPS 软件、结合公司价格，进行该区域工程量清单计价文件编制，完成报价工作。报价文件以电子文件保存上交，提交内容为：Excel 格式报价表格一份。

①能够熟悉图纸，根据给定的方案资料与要求进行清单

计价文件编制。

②能够熟悉划分项目、确定分部分项清单项目名称、主体项目（编码），依图纸和参照《房屋建筑与装饰工程工程量清单计算规范》对该装饰工程进行项目划分，层次清晰，结构明了，符合工程量清单编制要求。

③能够熟练确定分部分项清单项目工程内容。能清晰了解各种装饰材料分类，熟悉材料选用，掌握材料的分组、品种、技术要求、性能与特点，能将材料灵活、合理地运用到室内装饰工程中。

④能够熟练地运用 AutoCAD 软件查看、审阅施工图，针对相关内容进行分部分项清单主体项目工程量计算。工程量计算遵照国家房屋建筑装饰工程工程量计算标准，算量必须细致、准确、严谨。

⑤电子文件框内须填写试题编号、工位号、考生编号，应仔细检查，认真核对。

⑥电子文件提交要求：在“E:\提交资料\”文件夹内创建考生文件夹，考生文件夹以考生号命名。所有提交的电子文件保存在考生文件夹中。

⑦保持工作台面的清洁，使用完工具后及时整理归位，人走电断等。

（2）实施条件

项目	基本实施条件	备注
场地	机房，为 30 个机位以上，需组局域网，有服务器。	必备

设备	计算机 30 台或以上，并配备用机 2 台以上；要求安装 Windows 7 64 位或 Windows10 64 位；CPU 处理器主频不低于 3.0G，支持 SSE4.1，不低于 6 核 12 线程；内存不低于 8G；2G 独立显卡；硬盘剩余空间不小于 80G；显示器不低于 19 寸；	必备
工具	提前安装 AutoCAD2004（或更高级版本）、Excel 或 WPS 软件。	必备
测评专家	考评员要求具备至少一年以上从事室内设计一线设计工作经验或三年以上室内设计教学实训指导经历。	必备

（3）考核时量

180 分钟。

（4）评分细则

评价内容		配分	考核点	备注
职业素养 (20分)	专业素质	10	1. 不文明操作，不具有良好的职业操守，非正常关闭设备电源，扣 1-2 分。	1、考试舞弊、抄袭 2、没有按要求填写考生信息 3、文件未按考试要求保存（以上三种情况，出现任意一种将做不合格处理）
			2. 不能体现良好的工作习惯，不随时保存文件，扣 1-2 分。	
3. 不按照考试要求正确填写个人信息并提交试卷。试卷完成后不按照要求存放指定位置，扣 1-3 分。				
4. 文件设置、文件存储格式不正确，扣 1-3 分。				
文明素养	10	1. 着装干净、整洁。考试结束后能将考场座椅摆放有序，并保持周边环境干净，扣 1-5 分。		
		2. 举止文明，遵守考场纪律，按顺序进出考场，扣 1-5 分。		
作品质量 (80分)	文件审阅	10	1. CAD 操作不熟悉，施工图纸不熟悉，扣 1-5 分；	
			2. 识图不正确扣 1-5 分。	
	清单列项	5	1. 文件不熟悉，价格运用错误扣 1-5 分。	
			2. 清单格式套用不正确扣 1-3 分。	
清单文件内容	20	1. 图框及标题栏绘制不规范，扣 1-2 分；		
		2. 清单文件格式不正确，扣 1-2 分； 2. 分部分项清单主体不正确，扣 1-6 分；		

			3. 项目序号不正确, 扣 1-2 分; 4. 项目名称不正确, 扣 1-2 分; 5. 材料名称工艺名称不正确, 扣 1-6 分; 6. 计量单位不正确, 扣 1-2 分。
计 量	工程 量 计 算	20	工程量计算不正确, 每一项扣 3 分
计 价	工程 量 计 价	20	1. 计价不正确, 每一项扣 2 分; 2. 计价合计不正确, 每一项扣 1 分。

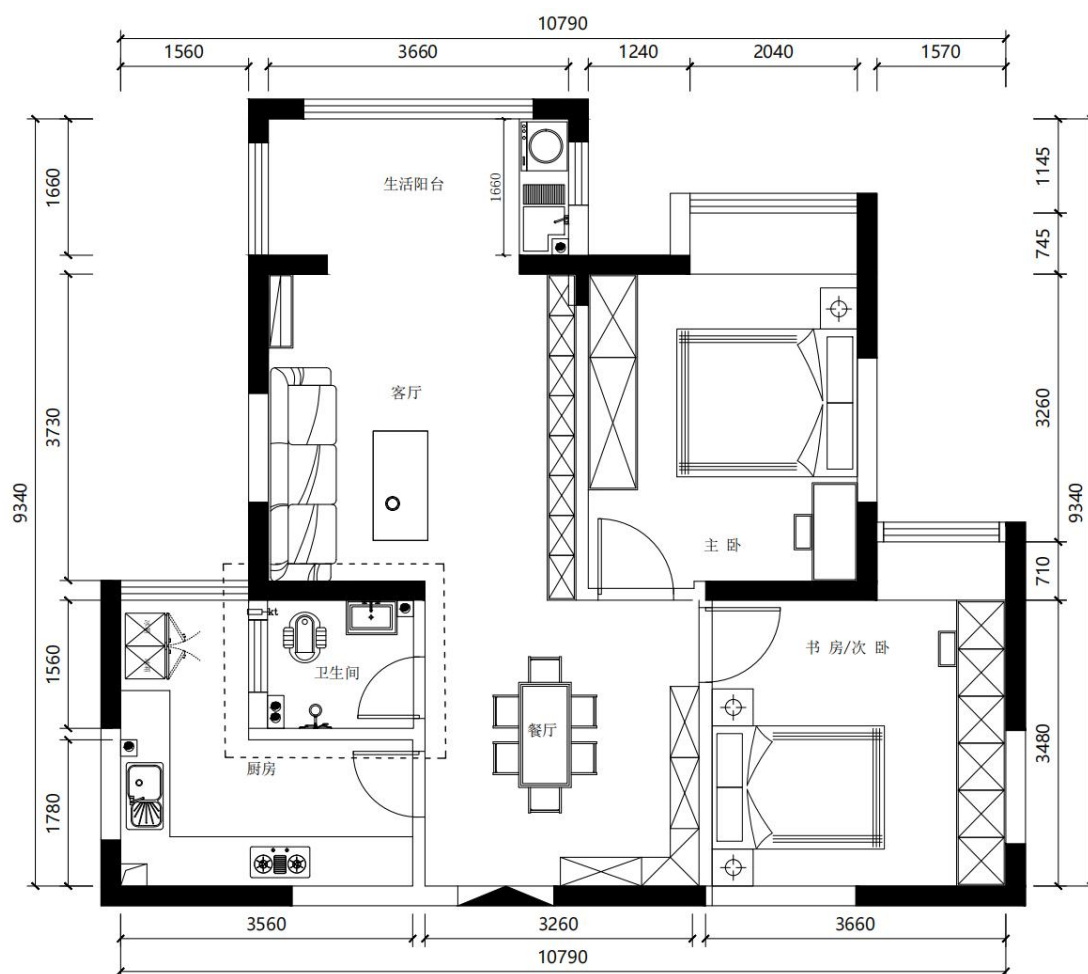

模块三：专业拓展技能

项目 1：编排设计

1. 试题编号：3-1-1，“吴总室内设计方案”——展板编排设计

(1) 任务描述

按照提供的文字和所提供的素材对吴总室内设计方案

进行展板编排设计。素材详见文件夹环境艺术设计专业学生专业技能考核题库\编排设计\试题素材 3-1-1,

●任务要求

①基本设置。文件色彩模式为 RGB, 分辨率 150dpi, 展板尺寸为 600MM×900MM, 竖排版。

②展板设计文字编排。展板设计文字编排需要考虑字距、行距和字号等关系, 确保整体视觉效果好、定位清晰和易于识别。以下提供全部文字信息, 并排入版面。

涟源市创安金城吴总雅居室内设计方案

项目概况: 创安金城位于涟源市核心地段的人民东路与新城路交汇处, 其北侧毗邻莲花广场, 南侧紧靠涟水河风光带, 西侧临近新城路。

客户基本信息: 客户三口之家, 夫妻教师, 女儿大学。两人爱看书、运动、品茶, 需独立茶室。女儿喜写字、听音乐。喜欢新中式风格, 注重储物, 房屋需实用典雅。

设计思路: 起居室空间被利用为品茶、阅读和接待的场所, 并拆除了左侧的墙体以增设鞋柜。入口花园被分隔成茶室。厨房的门洞进行拆除工程以便添置酒柜。阳台两侧则分别设置了书桌柜和装饰柜。卧室的凸窗被改造为凸窗柜以提升储物功能。

③展板图形设计。选择并合理利用素材进行有针对性地编排, 图像搭配贴切, 版式分割得当, 视觉流程流畅。充分权衡色彩与图形的关系, 精心筛选, 使设计图样丰富且井井有条, 引人入胜。

●作品提交要求:

①作品提交 JPG 文件, 色彩模式为 RGB 模式;

②文件保存路径(网络共享文件夹中): 环境艺术设计

专业学生专业技能考核\编排设计\学生考号。

（2）实施条件

工作场地：技能考场（实训机房）。每 30 名考生安排一间考室，根据测试人数配备相应的考场设施。监考人员人数为每间考室配 2 名监考人员。

设施设备与软件环境：电脑操作台、电脑、鼠标、键盘、考场局域网、技能考场所需软件（Photoshopcc）。并配备设计常用字体。

（3）考核时量：180 分钟

（4）评分标准

考核采用百分制，评价内容包括职业素养、工作任务完成情况两个方面。其中，职业素养占该项目总分的 15%，工作任务完成质量占该项目总分的 85%。具体评价标准见附表 1。

2. 试题编号：3-1-2，环境艺术设计专业毕业设计--展架编排设计

（1）任务描述

按照提供的文字和素材，对环境艺术设计专业毕业设计进行展架编排设计。素材详见文件夹环境艺术设计专业学生专业技能考核题库\编排设计\试题素材 3-1-2。

●任务要求

①基本设置。文件色彩模式为 RGB，分辨率 150DPI，展架尺寸为 600MM×1600MM，竖排版。

②展架设计文字编排。文字编排需要考虑字距、行距和字号等关系，确保整体视觉效果好、定位清晰和易于识别。以下为提供全部文字信息，并排入版面。

环境艺术设计专业毕业设计

娄底市湾田家园小区室内设计方案

项目考察：项目位于城市南扩发展前沿，交通便利，环境优美，两层地下停车场，社区配套儿童游乐场、羽毛球场、底层棋牌室等游乐设施，户型整体格局好，南北通透，光线充足。

业主情况分析：客户为某公司高级管理人员，拥有四口之家，包括 8 岁的长女和 5 岁的次子。家庭爱好旅游，男主人喜欢结交朋友，女主人追求时尚。子女性格活泼，热衷于绘画。客户对装修设计的要求是实用性和功能性的合理分布，旨在满足基本生活需求的同时，兼顾空间美学和居住体验。

③展架图形设计。选择并合理利用素材进行有针对性地编排，图像搭配贴切，版式分割得当，视觉流程流畅。充分权衡色彩与图形的关系，精心筛选，使设计图样丰富且井井有条，引人入胜。

●作品提交形式

①作品提交 JPG 文件，色彩模式为 RGB 模式；

②文件保存路径（网络共享文件夹中）：环境艺术设计专业学生专业技能考核\编排设计（模块）\学生考号。

（2）实施条件

工作场地：技能考场（实训机房）。每 30 名考生安排一间考室，根据测试人数配备相应的考场设施。监考人员人数为每间考室配 2 名监考人员。

设施设备与软件环境：电脑操作台、电脑、鼠标、键盘、考场局域网、技能考场所需软件（Photoshopcc），并配备设计常用字体。

(3) 考核时量：180 分钟

(4) 评分标准

考核采用百分制，评价内容包括职业素养、工作任务完成情况两个方面。其中，职业素养占该项目总分的 15%，工作任务完成质量占该项目总分的 85%。具体评价标准见附表 1。

3. 试题编号：3-1-3，壹间鲜花店周年店庆--易拉宝编排设计

(1) 任务描述

请按照提供的文字和素材，对鲜花店周年庆进行易拉宝编排设计。素材详见文件夹环境艺术设计专业学生专业技能考核题库\编排设计\试题素材 3-1-3。

● 任务要求

①基本设置。文件色彩模式为 RGB，分辨率 120DPI，易拉宝尺寸为 600MM×1600MM，竖排版。

②易拉宝文字编排设计。文字编排需要考虑字距、行距和字号等关系，确保整体视觉效果好、定位清晰和易于识别。以下提供全部文字信息，并排入版面。

壹间鲜花

悠闲自在 享受生活 Enjoy life leisurely

周年感恩回馈 鲜花全场五折

满 200 减 20/满 400 减 50

一次性订三个月送价值 30 元多肉一盆；订六个月送价值 70 元多肉一盆。

线上或线下推荐 3 人以上送套餐鲜花一束

订花热线：888-8888-888

③易拉宝图形编排设计：选择并合理利用素材进行有针对性地编排，图像搭配贴切，版式分割得当，视觉流程流畅。充分权衡色彩与图形的关系，精心筛选，使设计图样丰富且井井有条，引人入胜。

●作品提交形式

①作品提交 JPG 文件，色彩模式为 RGB 模式；

②文件保存路径：环境艺术设计专业学生专业技能考核\编排设计\学生考号。

(2) 实施条件

工作场地：技能考场（实训机房）。每 30 名考生安排一间考室，根据测试人数配备相应的考场设施。监考人员人数为每间考室配 2 名监考人员。

设施设备与软件环境：电脑操作台、电脑、鼠标、键盘、考场局域网、技能考场所需软件 Photoshop，并配备设计常用字体。

(3) 考核时量：180 分钟

(4) 评分标准

考核采用百分制，评价内容包括职业素养、工作任务完成情况两个方面。其中，职业素养占该项目总分的 15%，工作任务完成质量占该项目总分的 85%。具体评价标准见附表 1。

4. 试题编号：3-1-4，齐白石作品展--灯箱编排设计

(1) 任务描述

请按照提供的文字和素材，对齐白石作品展进行灯箱编排设计。素材详见文件夹环境艺术设计专业学生专业技能考核题库\编排设计\试题素材 3-1-4。

●任务要求

①基本设置。文件色彩模式为 RGB，分辨率 120DPI，灯箱尺寸为 400MM×600MM，竖排版。

②灯箱编排设计文字编排。文字编排需要考虑字距、行距和字号等关系，确保整体视觉效果好、定位清晰和易于识别。以下提供全部文字信息，并排入版面。

齐白石作品展

个人简介：齐白石（1864-1957），原名纯芝，字渭青，号兰亭，后改名璜，字濒生，号白石、白石山翁、老萍、饿叟、借山吟馆主者、寄萍堂上老人、三百石印富翁，祖籍安徽宿州砀山，生于湖南长沙府湘潭，近现代中国绘画大师，世界文化名人。

展览时间：2023 年 8 月 15 日-30 日

展览地点：中国美术馆三号厅

●灯箱图形编排设计。选择并合理利用素材进行有针对性地编排，图像搭配贴切，版式分割得当，视觉流程流畅。充分权衡色彩与图形的关系，精心筛选，使设计图样丰富且井井有条，引人入胜。

●作品提交形式

①作品提交 JPG 文件，色彩模式为 RGB 模式；

②文件保存路径：环境艺术设计专业学生专业技能考核\编排设计\学生考号。

（2）实施条件

工作场地：技能考场（实训机房）。每 30 名考生安排一间考室，根据测试人数配备相应的考场设施。监考人员人数为每间考室配 2 名监考人员。

设施设备与软件环境：电脑操作台、电脑、鼠标、键盘、

考场局域网、技能考场所需软件 Photoshop，并配备设计常用字体。

(3) 考核时量：180 分钟

(4) 评分标准

考核采用百分制，评价内容包括职业素养、工作任务完成情况两个方面。其中，职业素养占该项目总分的 15%，工作任务完成质量占该项目总分的 85%。具体评价标准见附表 1。

5. 试题编号：3-1-5，姿翼音乐培训班--宣传单编排设计

(1) 任务描述

请按照提供的文字和素材，对音乐培训班开班宣传单进行编排设计。素材详见文件夹环境艺术设计专业学生专业技能考核题库\编排设计\试题素材 3-1-5。

●任务要求

①基本设置。文件色彩模式为 RGB，分辨率 120DPI，宣传单尺寸为 210MM×297MM，竖排版。

②宣传单设计文字编排。提供的文字信息需全部排入版面，要考虑文字的字距、行距、字号等关系，整体视觉效果好，能够定位清晰，易于识别，文字信息如下：

姿翼音乐培训班

即日起开始报名啦！

单科每报 10 次课，赠送一次课

免费试学 火爆招生

满 8 人开班>30 元/小时

●宣传单图形编排设计。选择并合理利用素材进行有针

对性地编排，图像搭配贴切，版式分割得当，视觉流程流畅。充分权衡色彩与图形的关系，精心筛选，使设计图样丰富且井井有条，引人入胜。

●作品提交形式

- ①作品提交 JPG 文件, 色彩模式为 RGB 模式;
- ②文件保存路径: 环境艺术设计专业学生专业技能考核\编排设计\学生考号。

(2) 实施条件

工作场地: 技能考场 (实训机房)。每 30 名考生安排一间考室, 根据测试人数配备相应的考场设施。监考人员人数为每间考室配 2 名监考人员。

设施设备与软件环境: 电脑操作台、电脑、鼠标、键盘、考场局域网、技能考场所需软件 Photoshop, 并配备设计常用字体。

(3) 考核时量: 180 分钟

(4) 评分标准

考核采用百分制, 评价内容包括职业素养、工作任务完成情况两个方面。其中, 职业素养占该项目总分的 15%, 工作任务完成质量占该项目总分的 85%。具体评价标准见附表 1。

附表1

评价内容		配分	评分标准		备注
职业素养 (15分)	专业素质	9分	1、完全按照考试要求正确填写个人信息并提交试卷。	2分	1、考试舞弊、抄袭 2、没有按要求
			2、正确使用电脑设备, 不能携带相关设计作品和素材。	2分	
			3、文件设置 (尺寸、分辨率、格式)、文件存储提交格式全部正确。	5分	
	文明素质	6分	1、着装干净、整洁。	2分	
			2、举止文明, 遵守考场纪律, 按顺序进出考场。	2分	
			3、按考试要求完成答题创作, 内容积极向上, 不低俗。	2分	

工作任务 (85分)	版面设计	40分	1、按要求完成版面的编排设计。文字信息编排合理，图形运用得当，版面色彩和谐，整体视觉效果好，画面版式宣传信息完整。	32-40分	填写考生信息 3、文件未按考试要求保存 (以上三种情况，出现任意一种将做不合格处理)
			2、较好地按要求完成版面的编排设计。文字信息编排较合理，图形运用较好，版面色彩较和谐，整体视觉效果较好，画面版式宣传信息较完整。	24-31分	
			3、没有按要求完成版面的编排设计。文字信息编排不合理，图形运用差，版面色彩不谐调，整体视觉效果较差，画面版式宣传信息不完整。	0-23分	
	图文编排	20分	1、版面中字体、字号、字距、行距的编排处理合理，主题文字的艺术设计感表现强；图形运用合理，主题突出性强，图文编排视觉效果好。	16-20分	
			2、版面中字体、字号、字距、行距的编排处理较合理，主题文字的艺术设计感表现较强；图形运用较合理，主题突出性较好，图文编排视觉效果较好。	12-15分	
			2、版面中字体、字号、字距、行距的编排处理不合理，主题文字的艺术设计感表现不强；图形运用不合理，主题突出性不好，图文编排视觉效果差。	0-11分	
	色彩处理	10分	1、色彩运用正确、整体色调和谐、色彩模式符合要求。	8-10分	
			2. 色彩运用较正确、整体色调较和谐、色彩模式不符合要求。	6-8分	
			3. 色彩运用欠正确、整体色调不和谐、色彩模式不符合要求。	0-5分	
	软件制作效果	15分	1、软件操作熟练，版面效果制作精美，充分利用软件优势，有效地将创意充分表现。	12-15分	
			2、软件操作基本熟练，版面效果制作良好；能利用软件优势，有效地将创意表现。	7-11分	
			3、软件操作生疏，版面效果制作差；不能利用软件优势表现创意。	0-6分	
合计	100分				